# Schachclub Höchstadt

Schachclub Höchstadt von 1962 e.V.

www.sc-hoechstadt.de

Vereinszeitung Nr. 99
Oktober - Dezember 2014

Guter Saisonstart

23. Bamberger Jugend-Open

Fotokarriere: Felix Menzel

Carlsen vs. Anand

# Liebe Schachfreunde!

Der November 2014 ist ein besonderer Schachmonat. Die ganze Welt blickt nach Sotschi, wo Magnus Carlsen und Vishy Anand um den Weltmeistertitel ringen – die Medienresonanz ist stark, für unseren schönen Randsport mehr als beachtlich. Auch unser SC Höchstadt begeistert im Schachherbst, NN und FT berichteten ausführlich: Wir punkteten zum Saisonauftakt deutlich besser als erwartet, Höchstadt 1 ist gar noch unbesiegt. Unsere Aufsteigerteams wollen nichts mit dem Abstieg zu tun haben. Viel Erfolg weiterhin!
Ende November lädt unsere Nacht der Schachgeneräle zu sieben Runden Schnellschach – auch das ist ein Schachleckerbissen.
Das alles und noch viel mehr greifen wir in SZ99 auf, erneut auf proppevollen 40 Seiten.

Viel Spaß beim Schach wünschen Euch
*Sebastian, Holger und Felix*

Ist Schach eigentlich ein Wintersport?

## Schach matt in 4!

In dieser 3-Minuten-Online-Partie fand ein Höchstadter, der als „Cineast" bei schach.de spielt, am 19.10.14 mit Schwarz am Zug eine hübsche Mattkombination.

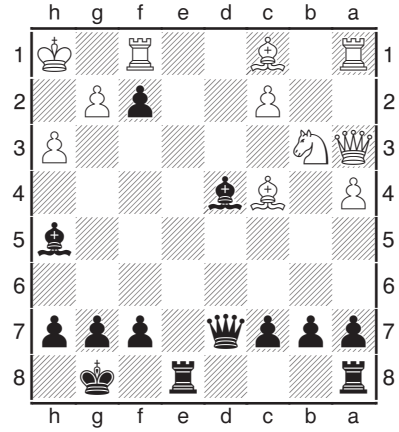

Die Süddeutsche Zeitung widmete der Schach-WM am 14.11.14 im Thema des Tages sehr große Berichte. Ein Titel lautete: Wahnsinn am **Brett!** Stimmt, genau wie dieses Zitat: „Wie kein anderer Sport taugt Schach dazu, ihn im Internet zu spielen – und zu verfolgen".

Schach eignet sich auch immer für einen **Werbespruch!** „Den entscheidenden Zug voraus" sieht sich beispielsweise die Großbank HSBC. Ob sie gegen die Niedrigzinsen eine Gewinnstrategie hat, ganz ohne Bauernopfer?

Bereits zum 30. Mal fand das Höchstadter Altstadtfest statt. Stets Ende August, immer mit dem SC Höchstadt. Hier kommen Neulinge und Könner, Jung und Alt zusammen – das zeigt auch unsere **Titelseite!**

Ja, dieser Mann ist **Milliardär!** Peter Thiel wurde in Frankfurt geboren. Als Vorstandschef von PayPal und 2004 als erster Investor bei Facebook hat er finanziell die richtigen Züge gemacht. Mit einer ELO-Zahl von 2199 ist er zudem ein sehr starker Schachspieler – allerdings seit 10 Jahren nicht mehr aktiv.

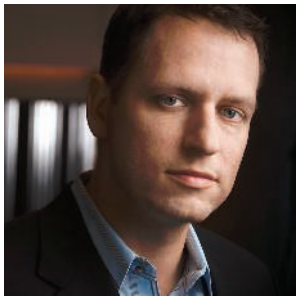

Richtig, es weihnachtet sehr. Es geht jedoch weiterhin um Springergabel, Damengambit und Schäfermatt – auch beim **Plätzchenbacken!**

# **DWZ-Liste** – SC Höchstadt – November 2014

Stadtmeisterschaft: Riesiges Plus für Thanh Hai Stephan und Horst Schulz – Spannende Zwischenauswertungen

| Platz | Geb. | Name | DWZ | T | +/- |
|---|---|---|---|---|---|
| 1 (1) | 1978 | Sebastian Dietze | 2106 | 116 | - |
| 2 (2) | 1997 | Lukas Schulz | 2031 | 82 | -21 |
| 3 (3) | 1967 | Dr. Martin Eiglsperger P | 2002 | 41 | - |
| 4 (5) | 1971 | *Stefan Krems* | 1937 | 49 | - |
| 5 (7) | 1997 | Christian Koch | 1936 | 80 | +1 |
| 6 (8) | 1983 | **Tobias Schwarzmann** | 1933 | 86 | +27 |
| 7 (6) | 1993 | Karsten Theiss | 1933 | 46 | - |
| 8 (4) | 1954 | Tomasz Gorniak | 1871 | 3 | -73 |
| 9 (9) | 1981 | Dr. Holger Schwarzmann | 1848 | 66 | +-0 |
| 10 (10) | 1992 | Christopher Heckel | 1817 | 35 | - |
| 11 (11) | 1986 | *Jan Volkert* | 1802 | 71 | - |
| 12 (12) | 1985 | Felix Menzel | 1798 | 64 | - |
| 13 (13) | 1958 | Gerhard Leicht | 1765 | 94 | +13 |
| 14 (15) | 1998 | Alexander Mönius | 1717 | 66 | +8 |
| 15 (18) | 1961 | **Peter Metzner** | 1708 | 64 | +28 |
| 16 (14) | 1956 | Janusz Górniak | 1707 | 91 | -40 |
| 17 (16) | 1960 | Alfred Götzel | 1695 | 138 | -2 |
| 18 (17) | 1953 | Reiner Schulz | 1687 | 83 | - |
| 19 (23) | 1961 | **Horst Schulz** | 1683 | 46 | +50 |
| 20 (19) | 1963 | Joachim Kröger | 1653 | 47 | -8 |
| 21 (20) | 1963 | Wolfgang Paulini | 1645 | 67 | -13 |
| 22 (21) | 1963 | Paul Hartenfels | 1641 | 42 | - |
| 23 (24) | 1980 | *Christoph Dietze* | 1629 | 36 | - |
| 24 (22) | 2000 | Oliver Mönius | 1622 | 42 | -18 |
| 25 (25) | 1947 | Dr. Walter Schmidt | 1590 | 78 | - |
| 26 (26) | 1937 | *Werner Porkristl* | 1565 | 79 | - |
| 27 (27) | *1978* | *Dr. Sebastian Schmidt* | 1565 | 14 | - |
| 28 (28) | 1931 | Hermann Bauer | 1553 | 56 | - |
| 29 (30) | 1981 | Martin Lenz | 1510 | 43 | - |
| 30 (31) | 1963 | Norman Bauschke | 1522 | 27 | +23 |
| 31 (32) | 1945 | Leo Rebhann P | 1480 | 48 | - |
| 32 (29) | 1967 | Rüdiger Roppelt | 1476 | 25 | -40 |
| 33 (36) | 1961 | **Dr. Robert Koch** | 1400 | 18 | +37 |
| 34 (33) | 1948 | Peter Grüßner | 1394 | 23 | - |
| 35 (34) | 1988 | *Moritz Beer* | 1385 | 5 | - |
| 36 (35) | 1933 | Robert Röder | 1365 | 57 | - |
| 37 (37) | 1989 | Björn Sailer | 1340 | 21 | - |
| 38 (38) | 1937 | Josef Maier | 1287 | 39 | - |
| 39 (39) | 1999 | Elias Pfann | 1232 | 19 | +-0 |
| 40 (40) | 1980 | Siegfried Warschak | 1172 | 4 | -34 |
| 41 (41) | 1998 | David Rödel | 1062 | 7 | -1 |
| 42 (42) | 1995 | Michael Kröger | 1053 | 15 | - |
| 43 (43) | 1969 | Wolfgang Schätzko | 1021 | 19 | -26 |
| 44 (47) | 1997 | **Thanh Hai Stephan** | 1018 | 5 | +164 |
| 45 (44) | 1983 | Christof Munz | 996 | 28 | +12 |
| 46 (45) | 1994 | Simon Reuß | 930 | 9 | - |
| 47 (46) | 2003 | Benedikt Döring | 927 | 6 | +10 |
| 48 (50) | 2002 | **Nicolas Leiß** | 841 | 1 | +33 |
| 49 (48) | 2002 | Stephanie Thiess | 835 | 6 | +4 |
| 50 (49) | 2001 | Lea Hermann | 823 | 4 | +2 |
| 51 (53) | 2003 | Tim Sven Bauer | 792 | 1 | +14 |
| 52 (51) | 1998 | Timo Geißler | 791 | 7 | - |
| 53 (54) | 2005 | Andreas Habenberger | 765 | 1 | +4 |
| 54 (55) | 1999 | Alina Scheer | 765 | 1 | - |
| 55 (56) | 2004 | Vanessa Scheer | 755 | 1 | - |
| 56 (57) | 1992 | *Tina Volkert* | 755 | 1 | - |
| 57 (52) | 2005 | Isabelle Thiess | 752 | 2 | -23 |
| 58 (58) | 2002 | Jeremy Herrick | 738 | 1 | - |
| 59 (59) | 2005 | Katharina Ultsch | 730 | 2 | +1 |
| 60 (60) | 1992 | *Fabian Geyer* | 687 | 2 | - |

Von August bis November sind unsere Stadtmeisterschaft und das Forchheim-Open offiziell ausgewertet wurden. Die Auswertungen von Jugend- und Erwachsenen-Ligen sind nur Zwischenstände, in der Tabelle nicht enthalten.

Unsere Stadtmeisterschaft 2014 wurde am 16.11. ausgewertet und bringt viele Verschiebungen: **Thanh Hai Stephan +164**, Horst Schulz +41, Robert Koch +37, Peter Metzner +28, T. Schwarzmann +27, Gerhard Leicht +13, Christof Munz +12, A. Mönius +8, Christian Koch +1, Holger Schwarzmann +-0, David Rödel -1, Alfred Götzel -2, Elias Pfann -3, N. Bauschke -7, J. Kröger -8, W. Paulini -13, Oliver Mönius -18, Lukas Schulz -19, W. Schätzko -25, S. Warschak -35, Rüdiger Roppelt -40, Janusz Gorniak -40, Tomasz Gorniak -73.

Das Forchheim-Open Anfang Oktober lief für die 3 Höchstadter insgesamt gut: **Norman Bauschke +30**, Horst Schulz +9, L. Schulz -2.

Unser U20-Team hat am 15.11. in der Landesliga Nord mit einem 2:2 begonnen: **Alexander Mönius +32**, Lukas Schulz +18, Thanh Hai Stephan -14, Elias Pfann -16.

Unser U16-Team in der Oberfrankenliga hat steht nach einem 2:2-Remis zum Auftakt so: **Benedikt Döring +47**, Oliver Mönius +11, Nicolas Leiß -13, Elias Pfann -47.

Für den SC Höchstadt 1 geht es in der Zwischenauswertung nach zwei Spieltagen nach oben: **Lukas Schulz +20**, Felix Menzel +17, Tobias Schwarzmann +16, Holger Schwarzmann +15, Oliver Mönius +12, Karsten Theiss -3, Sebastian Dietze -4, Christopher Heckel -15, Christian Koch -16, A. Mönius -18.

Beim SC Höchstadt 2 ist das Plus für in der Zwischenauswertung nach zwei Spieltagen noch deutlicher: **Oliver Mönius +39**, Gerhard Leicht +33, Rüdiger Roppelt +27, Alexander Mönius +16, Janusz Gorniak +10, Norman Bauschke +7, Wolfgang Paulini +4, Horst Schulz -10, Joachim Kröger -11, A. Götzel -18.

Unser neuer SC Höchstadt 3 freut sich bisher insgesamt über ein sattes Plus: **Elias Pfann +144**, David Rödel +120, Walter Schmidt +74, Robert Koch +58, Reiner Schulz +-0, Nicolas Leiß -4, Christof Munz -5, Siegfried Warschak -6, R. Roppelt -43, P. Hartenfels -59.

Ständig aktuelle DWZs gibt es direkt beim DSB: www.schachbund.de/dwz.html (mit DWZ-Karteikarte für jeden Spieler!). Aktuelle Liga-Zahlen gibt es im Ligamanager unter www.ligamanager.schachbund-bayern.de/index.htm

**DWZ: D**eutsche **W**ertungs**Z**ahl
**T:** Insgesamt gespielte Turniere
**P:** Passives Mitglied
**+/-:** DWZ-Änderung von **8**/2014 zu **11**/2014

# Stadtmeisterschaften 2014

**Erwachsene und Jugend**

| | Name | Pkt | Buchholz | R1 | R2 | R3 | R4 | R5 | R6 | R7 |
|---|---|---|---|---|---|---|---|---|---|---|
| 1 | **Tobias Schwarzmann** | 6.0 | 27.0 | 16S1 | 10W1 | 7S1 | 2W0 | 3S1 | 6S1 | 4W1 |
| 2 | ***Lukas Schulz*** | 5.0 | 26.0 | 15W1 | 14SR | 12W1 | 1S1 | 6WR | 4SR | 5WR |
| 3 | Peter Metzner | 4.5 | 26.5 | 19S1 | 4W1 | 5WR | 7SR | 1W0 | 14W1 | 9SR |
| 4 | Gerhard Leicht | 4.5 | 26.0 | 17W1 | 3S0 | 22W1 | 15S1 | 8W1 | 2WR | 1S0 |
| 5 | Holger Schwarzmann | 4.5 | 26.0 | 11S1 | 8W1 | 3SR | 6W0 | 14SR | 10W1 | 2SR |
| 6 | *Christian Koch* | 4.5 | 25.5 | 22WR | 21S1 | 14W1 | 5S1 | 2SR | 1W0 | 8SR |
| 7 | Horst Schulz | 4.5 | 24.5 | 13S1 | 12S1 | 1W0 | 3WR | 21SR | 9WR | 14S1 |
| 8 | *Alexander Mönius* | 4.5 | 24.0 | 20W1 | 5S0 | 18W1 | 9W1 | 4S0 | 11S1 | 6WR |
| 9 | Alfred Götzel | 4.0 | 22.0 | 21WR | 22SR | 19W1 | 8S0 | 15W1 | 7SR | 3WR |
| 10 | Wolfgang Paulini | 4.0 | 21.5 | 24W1 | 1S0 | 15W0 | 18S1 | 22W1 | 5S0 | 17W1 |
| 11 | Robert Koch | 3.5 | 22.0 | 5W0 | 16S1 | 13W1 | 14S0 | 17S1 | 8W0 | 12SR |
| 12 | Janusz Gorniak | 3.5 | 21.5 | 23S1 | 7W0 | 2S0 | 21WR | 13SR | 22S+ | 11WR |
| 13 | *Thanh Hai Stephan* | 3.5 | 20.5 | 7W0 | 17S1 | 11S0 | 16WR | 12WR | ++ | 18SR |
| 14 | Joachim Kröger | 3.0 | 26.5 | 18S1 | 2WR | 6S0 | 11W1 | 5WR | 3S0 | 7W0 |
| 15 | Norman Bauschke | 3.0 | 23.5 | 2S0 | 23W1 | 10S1 | 4W0 | 9S0 | 18SR | 16WR |
| 16 | Rüdiger Roppelt | 3.0 | 21.5 | 1W0 | 11W0 | 21S0 | 13S0 | ++ | 20W1 | 15SR |
| 17 | Siegfried Warschak | 3.0 | 21.0 | 4S0 | 13W0 | 23S+ | 19S1 | 11W0 | 21W+ | 10S0 |
| 18 | *Elias Pfann* | 3.0 | 21.0 | 14W0 | 20S1 | 8S0 | 10W0 | 23S1 | 15WR | 13WR |
| 19 | Wolfgang Schätzko | 3.0 | 19.0 | 3W0 | 24S+ | 9S0 | 17W0 | 20S0 | 23W+ | 22S+ |
| 20 | Christof Munz | 3.0 | 17.5 | 8S0 | 18W0 | 24S+ | 22S0 | 19W1 | 16S0 | 21W+ |
| 21 | Tomasz Gorniak | 2.5 | 24.0 | 9SR | 6W0 | 16W1 | 12SR | 7WR | 17S- | 20S- |
| 22 | *Oliver Mönius* | 2.0 | 23.5 | 6SR | 9WR | 4S0 | 20W1 | 10S0 | 12W- | 19W- |
| 23 | Falk Dedinski | 1.0 | 17.0 | 12W0 | 15S0 | 17W- | ++ | 18W0 | 19S- | -- |
| 24 | *David Rödel* | 0.0 | 16.5 | 10S0 | 19W- | 20W- | -- | -- | -- | -- |

Hinweis: Jugendspieler sind kursiv geschrieben

## Stadtmeister der Erwachsenen 2014

**2. Platz**
Lukas Schulz

**1. Platz**
**Tobias Schwarzmann**

**3. Platz**
Peter Metzner

## Stadtmeister der Jugend 2014

**2. Platz**
Christian Koch

**1. Platz**
**Lukas Schulz**

**3. Platz**
Alexander Mönius

# Zahlen – Daten - Fakten

- Wie im vergangenen Jahr nahmen 24 Vereinsmitglieder an der Jugend- und Erwachsenenstadtmeisterschaft teil. Weiter so!
- Die weißen Steine schienen dieses Jahr nur einen minimalen Vorteil zu haben. 30-mal gewann Weiß, 29-mal Schwarz.
- Gegenüber der letzten Stadtmeisterschaft hat sich die Anzahl der Unentschieden fast verdoppelt. Endeten 2013 lediglich 12 Partien remis, so ging in diesem Jahr in 21 Partien kein Sieger hervor.
- Die meisten Siege (6) holte der neue Stadtmeister **Tobias Schwarzmann**.
- Ohne Niederlage beendete **Lukas Schulz** das Turnier. Jedoch kosteten ihn vier Unentschieden die Titelverteidigung.
- Für alle Beteiligten völlig überraschend spielte **Janusz Gorniak** die Stadtmeisterschaft bis zur letzten Partie zu Ende. An so ein Ereignis können sich nur die Älteren im Schachclub zurück erinnern...

## Wie geht es weiter?

- Die Stadtmeisterschaft 2015 wird voraussichtlich im Februar nach der Jahreshauptversammlung beginnen.
- Die Anmeldelisten werden wieder im Schachclub ausliegen.
- Als mögliche Neuerung wird die Bedenkzeit auf den Fischermodus umgestellt, z.B.:
  90min + 15min + 30s/Zug

## Pokal 2014

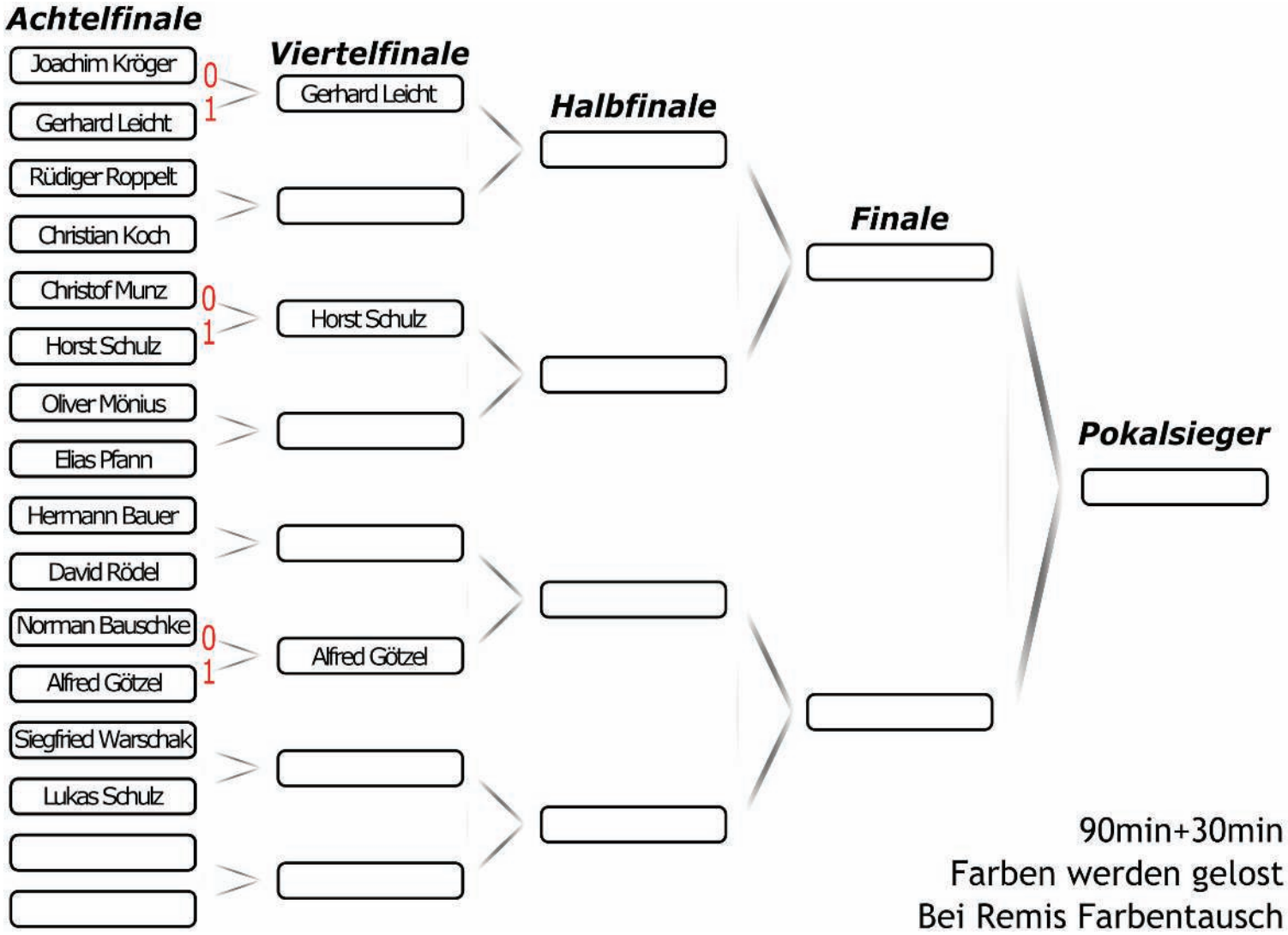

# Historie: Kreisblitzeinzelmeister Bamberg

## von 1966 - 2014

| | | |
|---|---|---|
| **9x** | **Dr. Gerald Dütsch** | **81,85,88,94,98,99,06,08,09** |
| **6x** | **Dr. Christoph Saring** | **83,84,90,91,95,14** |
| 5x | Wolfgang Fiedler | 77,79,80,02,03 |
| 4x | Hans Niedermaier | 66,68,86,87 |
| 3x | Hans Erk | 71,73,75 |
| 3x | Reinhard Bucka | 69,89,92 |
| 2x | CM Kurt-Georg Breithut | 07,12 |
| 2x | Erwin Dietel | 78,82 |
| 2x | Ralf Mittag | 93,13 |
| **2x** | **Sebastian Dietze** | **00,04** |
| 2x | Siegfried Schafhauser | 74,76 |
| 1x | Bernd Feustel | 67 |
| 1x | Gerald Hartmann | 70 |
| 1x | Gerhard Schwalbe | 97 |
| 1x | Horst Schmaus | 72 |
| **1x** | **Janusz Gorniak** | **01** |
| 1x | Prof.Dr. Peter Krauseneck | 11 |
| 1x | Slavko Georgijevski | 05 |
| 1x | Stefan Lenhardt | 10 |
| 1x | Thomas Öhrlein | 96 |

Quelle für Kreis-Historien: Chronik des Schachkreises Bamberg

http://claus-kuhlemann.homepage.t-online.de/ba_chronik.htm

# Historie: Oberfränkische Pokalsieger

## von 1979 - 2014

| | | |
|---|---|---|
| **9x** | **Hof (Post SV/PTSV SK)** | **79,80,84,07,08, 11,12,13,14** |
| 4x | Coburger SV | 87,89,98,00 |
| 3x | Grundig Bayreuth | 81,85,94 |
| 3x | SC Bamberg | 83,93,96 |
| 2x | TV Bamberg | 82,88 |
| 2x | FC Nordhalben | 86,05 |
| 2x | TSV Bindlach | 92,01 |
| 2x | Kronacher SK | 95,06 |
| 2x | SC Höchstadt | 09,10 |
| 1x | SpVgg Wunsiedel | 85 |
| 1x | TSV Kirchenlaibach | 91 |
| 1x | SV Neustadt bei Coburg | 97 |
| 1x | FC Marktleuthen | 99 |
| 1x | TS Bayreuth | 02 |
| 1x | SK Kulmbach | 03 |

# Individuelle Beratung für Generationen seit Generationen.

Die Sparkassen-Altersvorsorge.

Kreissparkasse
Höchstadt/Aisch

**Der Unterschied beginnt beim Namen.** Die Sparkasse begleitet viele Kunden seit Generationen und kennt die Bedürfnisse der Menschen. Das Ergebnis: Die Sparkassen-Altersvorsorge. Weitreichende Erfahrung, von der Sie ein Leben lang profitieren können. Mehr erfahren Sie in Ihrer Geschäftsstelle oder unter www.kreissparkasse-hoechstadt.de **Wenn's um Geld geht – Sparkasse.**

# Erwachsenen-Mannschaften Saison 2014/2015

## 1. Mannschaft – Regionalliga Nord-West

| | Spieltag | 19.10.14 | 09.11.14 | 23.11.14 | 07.12.14 | 18.01.15 | 01.02.15 | 22.02.15 | 15.03.15 | 12.04.15 | | |
|---|---|---|---|---|---|---|---|---|---|---|---|---|
| | Gegner | Kronach | Aschaff. | Mömbris | Rottend. | Marktleu. | Hof | Neustadt | Mainasch. | Prichsen. | P | % |
| # | Heim/Auswärts | A | H | A | A | H | A | H | A | H | | |
| 1 | Lukas Schulz | 0,5 | 1 | | | | | | | | 1,5 | 75 |
| 2 | Christian Koch | 0 | 0,5 | | | | | | | | 0,5 | 25 |
| 3 | Sebastian Dietze | 0,5 | --- | | | | | | | | 0,5 | 50 |
| 4 | Karsten Theiss | 1 | 0 | | | | | | | | 1,0 | 50 |
| 5 | Tobias Schwarzmann | 1 | 0,5 | | | | | | | | 1,5 | 75 |
| 6 | Christopher Heckel | 0 | --- | | | | | | | | 0,0 | 0 |
| 7 | Holger Schwarzmann | 0,5 | 1 | | | | | | | | 1,5 | 75 |
| 8 | Felix Menzel | 0,5 | 1 | | | | | | | | 1,5 | 75 |
| 19 | Alexander Mönius | --- | 0 | | | | | | | | 0,0 | 0 |
| 20 | Oliver Mönius | --- | 0,5 | | | | | | | | 0,5 | 50 |
| | **SC Höchstadt** | **4** | **4,5** | | | | | | | | **8,5** | **53,1** |
| | **Gegner** | **4** | **3,5** | | | | | | | | 7,5 | 46,9 |

| | Regionalliga N-W | 1. | 2. | 3. | 4. | 5. | 6. | 7. | 8. | 9. | 10. | MP | BP |
|---|---|---|---|---|---|---|---|---|---|---|---|---|---|
| 1. | PTSV SK Hof | ** | | | | | | | 4½ | | 5½ | 4 - 0 | 10.0 - 6.0 |
| 2. | FC Marktleuthen | | ** | | | | | 4 | | | 6½ | 3 - 1 | 10.5 - 5.5 |
| 3. | SK Bad Neustadt | | | ** | | 4 | | | 4½ | | | 3 - 1 | 8.5 - 7.5 |
| 4. | SC Höchstadt | | | | ** | | | 4 | | 4½ | | 3 - 1 | 8.5 - 7.5 |
| 5. | TSV Rottendorf | | | 4 | | ** | 4½ | | | | | 3 - 1 | 8.5 - 7.5 |
| 6. | SK Mömbris | | | | | 3½ | ** | | | 5 | | 2 - 2 | 8.5 - 7.5 |
| 7. | Kronacher SK | | 4 | | 4 | | | ** | | | | 2 - 2 | 8.0 - 8.0 |
| 8. | SK Mainaschaff | 3½ | | 3½ | | | | | ** | | | 0 - 4 | 7.0 - 9.0 |
| 9. | Aschaff.- Schweinh. | | | | 3½ | | 3 | | | ** | | 0 - 4 | 6.5 - 9.5 |
| 10. | SC Prichsenstadt | 2½ | 1½ | | | | | | | | ** | 0 - 4 | 4.0 - 12.0 |

### Weitere Paarungen Spieltage 3 bis 9

| | | |
|---|---|---|
| **3. Runde 23.11.14** | SK Mainaschaff | TSV Rottendorf |
| | SC Prichsenstadt | SK Bad Neustadt |
| | Kronacher SK | PTSV SK Hof |
| | Aschaffenb.-Schweinh. | FC Marktleuthen |
| | SK Mömbris | SC Höchstadt |
| **4. Runde 07.12.14** | TSV Rottendorf | SC Höchstadt |
| | FC Marktleuthen | SK Mömbris |
| | PTSV SK Hof | Aschaffenb.-Schweinh. |
| | SK Bad Neustadt | Kronacher SK |
| | SK Mainaschaff | SC Prichsenstadt |
| **5. Runde 18.01.15** | SC Prichsenstadt | TSV Rottendorf |
| | Kronacher SK | SK Mainaschaff |
| | Aschaffenb.-Schweinh. | SK Bad Neustadt |
| | SK Mömbris | PTSV SK Hof |
| | SC Höchstadt | FC Marktleuthen |
| **6. Runde 01.02.15** | TSV Rottendorf | FC Marktleuthen |
| | PTSV SK Hof | SC Höchstadt |
| | SK Bad Neustadt | SK Mömbris |
| | SK Mainaschaff | Aschaffenb.-Schweinh. |
| | SC Prichsenstadt | Kronacher SK |
| **7. Runde 22.02.15** | Kronacher SK | TSV Rottendorf |
| | Aschaffenb.-Schweinh. | SC Prichsenstadt |
| | SK Mömbris | SK Mainaschaff |
| | SC Höchstadt | SK Bad Neustadt |
| | FC Marktleuthen | PTSV SK Hof |
| **8. Runde 15.03.15** | TSV Rottendorf | PTSV SK Hof |
| | SK Bad Neustadt | FC Marktleuthen |
| | SK Mainaschaff | SC Höchstadt |
| | SC Prichsenstadt | SK Mömbris |
| | Kronacher SK | Aschaffenb.-Schweinh. |
| **9. Runde 12.04.15** | Aschaffenb.-Schweinh. | TSV Rottendorf |
| | SK Mömbris | Kronacher SK |
| | SC Höchstadt | SC Prichsenstadt |
| | FC Marktleuthen | SK Mainaschaff |
| | PTSV SK Hof | SK Bad Neustadt |

# Erwachsenen-Mannschaften Saison 2014/2015

## 2. Mannschaft – Bezirksliga West Oberfranken

| | Spieltag | 19.10.14 | 09.11.14 | 23.11.14 | 07.12.14 | 18.01.15 | 01.02.15 | 22.02.15 | 15.03.15 | 12.04.15 | | |
|---|---|---|---|---|---|---|---|---|---|---|---|---|
| | Gegner | Windh. | Sonneb. | Coburg | Kronach2 | Strullend. | Hallstadt | Mich/Se2 | Mönchr. | Neu/Co | P | % |
| # | Heim/Auswärts | H | A | H | A | H | A | H | A | H | | |
| 1 | Tomasz Gorniak | --- | --- | | | | | | | | 0,0 | --- |
| 2 | Alexander Mönius | 0,5 | --- | | | | | | | | 0,5 | 50 |
| 3 | Janusz Gorniak | 1 | 0 | | | | | | | | 1,0 | 50 |
| 4 | Gerhard Leicht | 1 | 1 | | | | | | | | 2,0 | 100 |
| 5 | Alfred Götzel | 0 | 0 | | | | | | | | 0,0 | 0 |
| 6 | Joachim Kröger | 0 | 0,5 | | | | | | | | 0,5 | 25 |
| 7 | Wolfgang Paulini | --- | 0,5 | | | | | | | | 0,5 | 50 |
| 8 | Oliver Mönius | 1 | --- | | | | | | | | 1,0 | 100 |
| 9 | Horst Schulz | 1 | 0 | | | | | | | | 1,0 | 50 |
| 13 | Rüdiger Roppelt | --- | 1 | | | | | | | | 1,0 | 100 |
| 14 | Norman Bauschke | --- | 0,5 | | | | | | | | 0,5 | 50 |
| 15 | Peter Metzner | 1 (kl) | --- | | | | | | | | 1,0 | 100 |
| | **SC Höchstadt** | **5,5** | **3,5** | | | | | | | | **9,0** | **56,3** |
| | **Gegner** | **2,5** | **4,5** | | | | | | | | 7,0 | 43,8 |

| | Bezirksliga West | 1. | 2. | 3. | 4. | 5. | 6. | 7. | 8. | 9. | 10. | MP | BP |
|---|---|---|---|---|---|---|---|---|---|---|---|---|---|
| 1. | TV Hallstadt | ** | | | | | | 8 | 5 | | | 4 - 0 | 13.0 - 3.0 |
| 2. | Neustadt b. Coburg | | ** | | | | | | 5½ | 6½ | | 4 - 0 | 12.0 - 4.0 |
| 3. | SG Sonneberg | | | ** | | 4½ | | | | | 6 | 4 - 0 | 10.5 - 5.5 |
| 4. | Michel./Seubelsd. 2 | | | | ** | | 6½ | 4 | | | | 3 - 1 | 10.5 - 5.5 |
| 5. | SC Höchstadt 2 | | | 3½ | | ** | | | | 5½ | | 2 - 2 | 9.0 - 7.0 |
| 6. | Coburger SV | | | | 1½ | | ** | | | | 7 | 2 - 2 | 8.5 - 7.5 |
| 7. | Kronacher SK 2 | 0 | | | 4 | | | ** | | | | 1 - 3 | 4.0 - 12.0 |
| 7. | RMV Strullendorf | 3 | 2½ | | | | | | ** | | | 0 - 4 | 5.5 - 10.5 |
| 9. | SF Windheim | | 1½ | | | 2½ | | | | ** | | 0 - 4 | 4.0 - 12.0 |
| 10. | TSV Mönchröden | | | 2 | | | 1 | | | | ** | 0 - 4 | 3.0 - 13.0 |

### Weitere Paarungen Spieltage 3 bis 9

| | | |
|---|---|---|
| **3. Runde 23.11.14** | TV Hallstadt | SV Neustadt b. Coburg |
| | SG Michelau/Seubelsdorf 2 | RMV Conc. Strullendorf |
| | TSV Mönchröden | Kronacher SK 2 |
| | SC Höchstadt 2 | Coburger SV |
| | SF Windheim | SG Sonneberg |
| **4. Runde 07.12.14** | SV Neustadt b. Coburg | SG Sonneberg |
| | Coburger SV | SF Windheim |
| | Kronacher SK 2 | SC Höchstadt 2 |
| | RMV Conc. Strullendorf | TSV Mönchröden |
| | TV Hallstadt | SG Michelau/Seubelsdorf 2 |
| **5. Runde 18.01.15** | SG Michelau/Seubelsdorf 2 | SV Neustadt b. Coburg |
| | TSV Mönchröden | TV Hallstadt |
| | SC Höchstadt 2 | RMV Conc. Strullendorf |
| | SF Windheim | Kronacher SK 2 |
| | SG Sonneberg | Coburger SV |
| **6. Runde 01.02.15** | SV Neustadt b. Coburg | Coburger SV |
| | Kronacher SK 2 | SG Sonneberg |
| | RMV Conc. Strullendorf | SF Windheim |
| | TV Hallstadt | SC Höchstadt 2 |
| | SG Michelau/Seubelsdorf 2 | TSV Mönchröden |
| **7. Runde 22.02.15** | TSV Mönchröden | SV Neustadt b. Coburg |
| | SC Höchstadt 2 | SG Michelau/Seubelsdorf 2 |
| | SF Windheim | TV Hallstadt |
| | SG Sonneberg | RMV Conc. Strullendorf |
| | Coburger SV | Kronacher SK 2 |
| **8. Runde 15.03.15** | SV Neustadt b. Coburg | Kronacher SK 2 |
| | RMV Conc. Strullendorf | Coburger SV |
| | TV Hallstadt | SG Sonneberg |
| | SG Michelau/Seubelsdorf 2 | SF Windheim |
| | TSV Mönchröden | SC Höchstadt 2 |
| **9. Runde 12.04.15** | SC Höchstadt 2 | SV Neustadt b. Coburg |
| | SF Windheim | TSV Mönchröden |
| | SG Sonneberg | SG Michelau/Seubelsdorf 2 |
| | Coburger SV | TV Hallstadt |
| | Kronacher SK 2 | RMV Conc. Strullendorf |

# Erwachsenen-Mannschaften Saison 2014/2015

## 3. Mannschaft – Kreisliga Bamberg

| | Spieltag | 19.10.14 | 09.11.14 | 23.11.14 | 18.01.15 | 01.02.15 | 22.02.15 | 15.03.15 | | |
|---|---|---|---|---|---|---|---|---|---|---|
| | Gegner | PSV Bam. | Walsd./Hi. | Ebern | Hollf./M.2 | Bamberg 3 | Hollf./M.1 | Bamberg 4 | P | % |
| # | Heim/Auswärts | A | H | A | A | H | A | H | | |
| 1 | Horst Schulz | --- | --- | | | | | | 0,0 | --- |
| 2 | Reiner Schulz | 0 | 1 | | | | | | 1,0 | 50 |
| 3 | Paul Hartenfels | 0 | --- | | | | | | 0,0 | 0 |
| 4 | Walter Schmidt | 1 | 0,5 | | | | | | 1,5 | 75 |
| 5 | Rüdiger Roppelt | 0 | --- | | | | | | 0,0 | 0 |
| 6 | Norman Bauschke | 1 (kl) | --- | | | | | | 1,0 | 100 |
| 7 | Peter Metzner | --- | --- | | | | | | 0,0 | --- |
| 8 | Robert Koch | 0 | 1 | | | | | | 1,0 | 50 |
| 9 | Elias Pfann | 0,5 | 1 | | | | | | 1,5 | 75 |
| 10 | Siegfried Warschak | --- | 0 | | | | | | 0,0 | 0 |
| 11 | David Rödel | --- | 1 | | | | | | 1,0 | 100 |
| 12 | Christof Munz | --- | 0 | | | | | | 0,0 | 0 |
| 17 | Nicolas Leiß | --- | 0 | | | | | | 0,0 | 0 |
| | **SC Höchstadt** | **2,5** | **4,5** | | | | | | **7,0** | **46,7** |
| | **Gegner** | **4,5** | **3,5** | | | | | | 8,0 | 53,3 |

| | Kreisliga Bamberg | 1. | 2. | 3. | 4. | 5. | 6. | 7. | 8. | MP | BP |
|---|---|---|---|---|---|---|---|---|---|---|---|
| 1. | SG Hollfeld/Memmelsdorf 1 | ** | | | | | | 8 | 6 | 4 - 0 | 14.0 - 0.0 |
| 2. | TV Ebern | | ** | | | | 5½ | | 7½ | 4 - 0 | 13.0 - 3.0 |
| 3. | SC Bamberg 3 | | | ** | 4 | | | 5 | | 3 - 1 | 9.0 - 5.0 |
| 4. | Post SV Bamberg | | | 4 | ** | 4½ | | | | 3 - 1 | 8.5 - 6.5 |
| 5. | SC Höchstadt 3 | | | | 2½ | ** | 4½ | | | 2 - 2 | 7.0 - 8.0 |
| 6. | SG Walsdorf/Hirschaid | | 2½ | | | 3½ | ** | | | 0 - 4 | 6.0 - 10.0 |
| 7. | SC Bamberg 4 | 0 | | 1 | | | | ** | | 0 - 4 | 1.0 - 13.0 |
| 8. | SG Hollfeld/Memmelsdorf 2 | 0 | ½ | | | | | | ** | 0 - 4 | 0.5 - 13.5 |

### Weitere Paarungen Spieltage 3 bis 7

| | | |
|---|---|---|
| **3. Runde 23.11.14** | SC Bamberg 4 | SG Hollfeld/Memmelsdorf 2 |
| | Post SV Bamberg | SG Hollfeld/Memmelsdorf 1 |
| | SG Walsdorf/Hirschaid | SC Bamberg 3 |
| | TV Ebern | SC Höchstadt 3 |
| **4. Runde 18.01.15** | SG Hollfeld/Memmelsdorf 2 | SC Höchstadt 3 |
| | SC Bamberg 3 | TV Ebern |
| | SG Hollfeld/Memmelsdorf 1 | SG Walsdorf/Hirschaid |
| | SC Bamberg 4 | Post SV Bamberg |
| **5. Runde 01.02.15** | Post SV Bamberg | SG Hollfeld/Memmelsdorf 2 |
| | SG Walsdorf/Hirschaid | SC Bamberg 4 |
| | TV Ebern | SG Hollfeld/Memmelsdorf 1 |
| | SC Höchstadt 3 | SC Bamberg 3 |
| **6. Runde 22.02.15** | SG Hollfeld/Memmelsdorf 2 | SC Bamberg 3 |
| | SG Hollfeld/Memmelsdorf 1 | SC Höchstadt 3 |
| | SC Bamberg 4 | TV Ebern |
| | Post SV Bamberg | SG Walsdorf/Hirschaid |
| **7. Runde 15.03.15** | SG Walsdorf/Hirschaid | SG Hollfeld/Memmelsdorf 2 |
| | TV Ebern | Post SV Bamberg |
| | SC Höchstadt 3 | SC Bamberg 4 |
| | SC Bamberg 3 | SG Hollfeld/Memmelsdorf 1 |

# Erwachsenen-Mannschaften Saison 2014/2015

## Ligenübersicht

| Bundesliga | MP | BP |
|---|---|---|
| **1.OSG Baden - Baden** | **10** | **27** |
| 2.Werder Bremen | 8 | 21.5 |
| 3.SK Schwäbisch Hall | 7 | 20 |
| 4.USV TU Dresden | 6 | 19 |
| 5.SC Eppingen | 6 | 19 |
| 6.SK Turm Emsdetten | 6 | 18 |
| 7.SG Solingen | 5 | 19.5 |
| 8.Hamburger SK | 4 | 22.5 |
| 9.SV Mülheim Nord | 4 | 21.5 |
| 10.SG Trier | 4 | 15.5 |
| 11.SF Berlin 1903 | 3 | 16 |
| 12.SV Hockenheim | 3 | 15.5 |
| *13.FC Bayern München* | *2* | *11* |
| *14.SC Hansa Dortmund* | *1* | *13* |
| *15.SF Katernberg* | *1* | *11* |
| *16.SSC Rostock 07* | *0* | *10* |

| 2.Bundesliga Ost | MP | BP |
|---|---|---|
| **1.Erfurter SK** | **6** | **18½** |
| 2.TSV Bindlach | 5 | 17 |
| 3.SC Forchheim | 5 | 16 |
| 4.MSA Zugzwang | 4 | 13 |
| 5.Nickelhütte Aue | 4 | 11 |
| 6.Wacker Neutraubling | 3 | 13½ |
| 7.SK Passau | 2 | 12½ |
| 8.SG Pang Rosenheim | 2 | 10½ |
| *9.SG Leipzig* | *2* | *9½* |
| *10.BAD Mergentheim* | *1* | *14½* |

| Oberliga Bayern | MP | BP |
|---|---|---|
| **1.SK Göggingen** | **4** | **12** |
| 2.FC NT Nürnberg | 4 | 10 |
| 3.SC Erlangen 48/88 | 4 | 10 |
| 4.Bayern München II | 3 | 9½ |
| 5.SK Kriegshaber | 2 | 8 |
| 6.SC Dillingen | 2 | 7 |
| 7.SC Garching | 1 | 6½ |
| 8.SC Gröbenzell | 0 | 6½ |
| *9.SV Puschendorf* | *0* | *5½* |
| *10.TSV Lappersdorf* | *0* | *5* |

| Landesliga Nord | MP | BP |
|---|---|---|
| **1.SC Bamberg** | **4 - 0** | **13.5** |
| 2.SK Schweinfurt | 3 - 1 | 11 |
| 3.SC NT Nürnberg 2 | 3 - 1 | 9.5 |
| 4.SC Bad Kötzting | 3 - 1 | 9 |
| 5.SK Kelheim | 2 - 2 | 9 |
| 6.TSV Bindlach 2 | 2 - 2 | 7 |
| 7.SW Nürnberg Süd | 1 - 3 | 6.5 |
| 8.SV Würzburg | 1 - 3 | 5 |
| *9.SC Kitzingen* | *1 - 3* | *5* |
| *10.SK Klingenberg* | *0 - 4* | *4.5* |

| Regionalliga N - W | MP | BP |
|---|---|---|
| **1.PTSV SK Hof** | **4 - 0** | **10** |
| 2.FC Marktleuthen | 3 - 1 | 10.5 |
| 3.SK Bad Neustadt | 3 - 1 | 8.5 |
| 3.SC Höchstadt | 3 - 1 | 8.5 |
| 3.TSV Rottendorf | 3 - 1 | 8.5 |
| 6.SK Mömbris | 2 - 2 | 8.5 |
| 7.Kronacher SK | 2 - 2 | 8 |
| 8.SK Mainaschaff | 0 - 4 | 7 |
| *9.Asch.-Schweinheim* | *0 - 4* | *6.5* |
| *10.SC Prichsenstadt* | *0 - 4* | *4* |

| Bezirksoberliga | MP | BP |
|---|---|---|
| **1.TSV Kirchenlaibach** | **4 - 0** | **11.5** |
| 2.SF Kirchenlamitz | 4 - 0 | 9.5 |
| 3.FC Nordhalben | 3 - 1 | 9 |
| 4.SC Waldsassen | 2 - 2 | 9.5 |
| 5.SK Helmbrechts | 2 - 2 | 8 |
| 6.SV Thiersheim | 2 - 2 | 7.5 |
| 7.Michelau/Seubelsdorf | 2 - 2 | 7 |
| 8.SK Weidhausen | 1 - 3 | 7.5 |
| *9.SK Presseck* | *0 - 4* | *7* |
| *10.SC Bamberg 2* | *0 - 4* | *3.5* |

| Bezirksliga West | MP | BP |
|---|---|---|
| **1.TV 1890 Hallstadt** | **4 - 0** | **13 - 3** |
| 2.SV Neustadt b. Coburg | 4 - 0 | 12 - 4 |
| 3.SG 1951 Sonneberg | 4 - 0 | 10.5 - 5.5 |
| 4.SG Michelau/Seubelsdorf 2 | 3 - 1 | 10.5 - 5.5 |
| 5.SC Höchstadt 2 | 2 - 2 | 9 - 7 |
| 6.Coburger SV | 2 - 2 | 8.5 - 7.5 |
| 7.Kronacher SK 2 | 1 - 3 | 4 - 12 |
| 8.RMV Conc. Strullendorf | 0 - 4 | 5.5 - 10.5 |
| *9.SF Windheim* | *0 - 4* | *4 - 12* |
| *10.TSV Mönchröden* | *0 - 4* | *3 - 13* |

| Bezirksliga Ost | MP | BP |
|---|---|---|
| **1.TSV Bindlach 3** | **4 - 0** | **12.5 - 3.5** |
| 2.SK Kulmbach | 4 - 0 | 10 - 6 |
| 3.PTSV SK Hof 2 | 2 - 2 | 8.5 - 7.5 |
| 3.ASV Rehau | 2 - 2 | 8.5 - 7.5 |
| 5.1.FC Marktleuthen 2 | 2 - 2 | 8 - 8 |
| 6.SG Tröstau/Mehlmeisel | 2 - 2 | 7 - 9 |
| 6.TSV Kirchenlaibach 2 | 2 - 2 | 7 - 9 |
| 8.ATSV Oberkotzau | 1 - 3 | 7 - 9 |
| *8.SF Bad Steben* | *1 - 3* | *7 - 9* |
| *10.SK Lehsten* | *0 - 4* | *4.5 - 11.5* |

| Kreisliga Bamberg | MP | BP |
|---|---|---|
| **1.SG Hollfeld/Memmelsdorf 1** | **4 - 0** | **14 - 0** |
| 2.TV Ebern | 4 - 0 | 13 - 3 |
| 3.SC Bamberg 3 | 3 - 1 | 9 - 5 |
| 4.Post SV Bamberg | 3 - 1 | 8.5 - 6.5 |
| 5.SC Höchstadt 3 | 2 - 2 | 7 - 8 |
| 6.SG Walsdorf/Hirschaid | 0 - 4 | 6 - 10 |
| 7.SC Bamberg 4 | 0 - 4 | 1 - 13 |
| 8.SG Hollfeld/Memmelsdorf 2 | 0 - 4 | 0.5 - 13.5 |

# Saisonstart für die drei Höchstadter Mannschaften

SC Höchstadt 1, 2 und 3 starten erfolgreich – Zeitungsberichte, Meinungen, Gewinner, Fotos und Partien auf vier Seiten

## Auf Abstiegskampf gepolt

**SCHACH** Mit drei Teams starten die Höchstadter am Sonntag in die Saison. Hauptaugenmerk liegt auf dem jungen Regionalliga-Team, das es als Aufsteiger sehr schwer haben dürfte.

**Höchstadt** – Der SC Höchstadt geht mit drei statt zwei Achter-Teams in die neue Schachsaison. Höchstadt I und II werden es als Aufsteiger schwer haben. 24 Schachspieler muss der Verein an jedem Spieltag aufbieten – keine leichte Aufgabe.

Der SC Höchstadt konnte als Vizemeister der Oberfrankenliga den Aufstieg in die Regionalliga Nord-West feiern, weil Nordhalben verzichtete. Erst zum dritten Mal in der Vereinsgeschichte schnuppert das Team von Mannschaftsführer Holger Schwarzmann Schach-Höhenluft. Mit 0:18 und 2:16 Punkten war die Ausbeute bisher sehr dürftig, doch diesmal rechnet sich Schwarzmann mehr aus.

### Lukas Schulz an Brett 1

Denn das Team ist das jüngste und stärkste in der Höchstadter Geschichte. An Brett 1 spielt erneut Lukas Schulz (17 Jahre), an Brett 2 folgt Christian Koch (16). Sebastian Dietze (36) ist der Oldie im Team. Bei vielen Konkurrenten liegt das Durchschnittsalter bei 50 plus.

Höchstadt II kämpft als Fahrstuhlmannschaft in der Bezirksliga West Oberfranken um den Klassenerhalt. Mannschaftsführer Gerhard Leicht setzt auf routinierte Spieler wie Janusz Gorniak, Alfred Götzel und Wolfgang Paulini und Schachschüler wie Alexander (16) und Oliver Mönius (14).

Für den SC Höchstadt III werden in der Bamberger Kreisliga West ebenfalls „Altherren" und Schüler an die Bretter gehen. Mannschaftsführer Reiner Schulz hat ebenso bestenfalls Aussichten auf einen Platz im Mittelfeld.

Am kommenden Sonntag findet der erste von neun Spieltagen statt. Zuschauer sind in den Schachräumen im Haus der Vereine stets willkommen, bereits am Vormittag wird es spannend. Jede Partie kann allerdings bis zu sechs Stunden dauern, die Figuren fliegen also nicht pausenlos übers Brett. *sd*

Routinier Wolfgang Paulini geht in dieser Saison für den SC Höchstadt II in der Bezirksliga West Oberfranken an den Start. Foto: privat

**Vor dem Saisonstart: Fränkischer Tag** und **Nordbayerische Nachrichten** (nur Überschrift) vom 16.10.14

## Bleibt Fahrstuhl oben?

Schachclub Höchstadt will Regionalliga erstmals halten

**1. Spieltag: Fränkischer Tag** und **Nordbayerische Nachrichten** (nur Überschrift) vom 23.10.14

## Dieser Start macht Mut

Schach: Beide Höchstadter Aufsteigerteams punkten

## Beide Aufsteiger starten erfolgreich

**Höchstadt** – Die Aufsteiger vom SC Höchstadt haben am ersten Schach-Spieltag starke Züge gefunden und gegen Kronach und Windheim gepunktet. Während Höchstadt I nach dramatischem Verlauf mit einem 4:4 zufrieden sein konnte, jubelte Höchstadt II über einen 5½:2½-Heimsieg.

**Regionalliga Nordwest**

**Kronacher SK – SC Höchstadt 4:4**

Die Regionalliga Nord-West war für den SC Höchstadt 1 bisher eine Nummer zu groß, 2006 und 2011 war der Wiederabstieg eine klare Sache. Beim dritten Anlauf will Mannschaftsführer Holger Schwarzmann mit seinem jungen Team punkten und den Klassenerhalt schaffen. Zwei von zehn Mannschaften steigen in die Bezirksoberligen ab. Beim Kronacher SK 1 erlebten die 16 Spieler ein Wechselbad der Gefühle. Zunächst dominierte Höchstadt, dann lag Kronach deutlich vorne, am Ende hieß es 4:4.

Die Partien von Sebastian Dietze, Felix Menzel, Lukas Schulz und Holger Schwarzmann endeten nacheinander ungefährdet remis, Menzel und Schwarzmann hatten zwischenzeitlich Siegchancen. Nach knapp vier Stunden ging überraschend Kronach mit 4:2 fast uneinholbar in Führung. Christopher Heckel hatte einen Turm gegen einen Springer eingebüßt und konnte sich in Zeitnot nicht mehr verteidigen.

Tragisch war die Niederlage des 16-jährigen Christian Koch an Brett 2. Er stand stundenlang mit Materialplus auf Gewinn, fand im Endspiel nicht die richtigen Züge und überschritt dann die Zeit. Tobias Schwarzmann und Karsten Theiss mussten nun unbedingt gewinnen. Schwarzmann hatte das Glück des Tüchtigen, sein Gegner hatte sich lange zäh verteidigt und patzte als es schon nach Remis aussah. Theiss wurde zum Held des Spieltags: Er stand zunächst passiv, konnte sich aber im Mittelspiel befreien, einen Turm gegen einen Läufer erobern und seinen Gegner nach fünf Stunden niederringen.

**Bezirksliga West Oberfranken**

**SC Höchstadt II – SF Windheim 5½:2½**

Der Aufsteiger kam zum Auftakt in der Bezirksliga zu einem überraschenden Erfolg, der Klassenerhalt erscheint damit realistisch. Der ersatzgeschwächte SF Windheim kam nie richtig ins Spiel und lag nach Siegen der Höchstadter Peter Metzner, Horst Schulz und Mannschaftsführer Gerhard Leicht mit 0:3 zurück. Alexander Mönius einigte sich am Spitzenbrett nach vier Stunden auf Remis. Janusz Gorniak machte dann bereits den Mannschaftserfolg perfekt. Sein König stand zwar verwundbar, doch sein Gegner fand keinen Matt-Weg und lief in einen Konter. Anschließend verloren Joachim Kröger und Alfred Götzel in komplizierten Läuferendspielen, Oliver Mönius gewann die letzte Partie dank seines aktiven Königs.

**Kreisliga Bamberg**

**Post SV Bamberg – SC Höchstadt III 4½:2½**

Einziger Wermutstropfen am ersten Spieltag war die deutliche Niederlage des SC Höchstadt III. Walter Schmidt und Norman Bauschke gewannen, Jugendtalent Elias Pfann steuerte ein Remis bei. *sd*

Fünf Stunden lang lieferte sich Karsten Theiss mit seinem Kontrahenten ein zähes Ringen, dann sicherte er seinem Team das Remis. Foto: privat

**2. Spieltag: Fränkischer Tag** und **Nordbayerische Nachrichten** (nur Überschrift) vom 13. bzw. 11.10.14

# Menzel macht den entscheidenden Punkt

**Höchstadt** – Die Schachspieler des SC Höchstadt wollen sich als Aufsteiger etablieren und zeigten auch am zweiten Spieltag starke Züge. 24 Mann gingen für die drei Teams an die Bretter.

**Regionalliga Nordwest**

**SC Höchstadt – Aschaffenb./Schw. 4½:3½**

SC-Mannschaftsführer Holger Schwarzmann eroberte schnell eine Figur und gewann bereits nach zwei Stunden Spielzeit. Nach zwei Remis von Oliver Mönius und Christian Koch sowie dem Sieg von Lukas Schulz am Spitzenbrett lagen die Gastgeber 3:1 vorne.

Allerdings sahen die verbliebenen vier Partien zumeist kritisch aus. Karsten Theiss übersah in Zeitnot eine mögliche Rettung, seine Gegnerin verkürzte für die Unterfranken. Tobias Schwarzmann erreichte ein Remis, Alexander Mönius hingegen konnte einen gegnerischen Freibauern nicht aufhalten und musste resignieren. Held des Tages wurde dann Felix Menzel, dem beim Stand von 3½:3½ ein glänzender Mattangriff glückte. Er ließ sich von einem Doppelbauern am Damenflügel nicht stören, durchbrach die gegnerische Verteidigung und verhalf seinem Team zum Sprung auf Platz 3 der Tabelle.

**Felix Menzel ließ sich nicht aus der Ruhe bringen.** Foto: privat

**Bezirksliga West Oberfranken**

**SG Sonneberg – SC Höchstadt II 4½:3½**

Fast hätte zu einem Überraschungscoup beim favorisierten Absteiger aus Sonneberg gereicht. Alle Höchstadter Spieler haben die 40 Jahre längst überschritten, bauten auf ihre Schacherfahrung, doch Janusz Gornisk patzte am Spitzenbrett. Joachim Kröger und Norman Bauschke spielten beide unentschieden. Mannschaftsführer Gerhard Leicht eroberte eine Figur für einen Bauern und gewann durch einen Königsangriff – 2:2. Alfred Götzel hatte früh eine Figur eingebüßt, musste nach zähem Kampf aufgeben. Als sich dann Wolfgang Paulini in ein Dauerschach retten konnte und Rüdiger Roppelt dank Dame-Türme-Attacke gewann, stand es 3½:3½. Die Partie von Horst Schulz musste die Entscheidung bringen. Sein Gegenspieler hatte in der Endspielphase jedoch die aktiveren Figuren und gewann sicher. Nach der Pleite steht Höchstadt II auf Platz 5 in der Zehnerliga.

**Kreisliga Bamberg**

**SC Höchstadt III – Walsdorf/Hirschaid 4½:3½**

Einen überraschenden Erfolg feierte die dritte Mannschaft des SCH gegen die klar favorisierte Spielgemeinschaft. Mannschaftsführer Reiner Schulz, Robert Koch, Elias Pfann und David Rödel gewannen ihre Partien, Walter Schmidt spielte unentschieden. Schulz sicherte den Mannschaftserfolg, gewann beim Stand von 3½:3½ eine Figur und dann die Partie. Der 12-jährige Nicolas Leiß konnte in seinem ersten Mannschaftskampf noch nicht punkten. *sd*

# Höchstadts Schachspieler zeigen starke Züge

Junges Spitzenteam steht auf Platz drei in der Regionalliga Nord-West glänzend da

## Meinungen zum Saisonstart

### Wolfgang Paulini:

„Ich finde, dass alle 3 Mannschaften positiv überraschen. Die Erste hat jetzt schon 3:1 Punkte, man könnte fast meinen es geht um den Aufstieg. Der Sieg in der ersten Runde und die knappe Niederlage gegen Sonneberg machen auch für die Zweite Hoffnung auf den Klassenerhalt. Und die Dritte hat mit dem Erfolg im zweiten Spiel gezeigt, dass sie keinesfalls Kanonenfutter ist."

### Norman Bauschke:

„3:1 Punkte für die Erste = sehr gut.
2:2 Punkte für die Zweite = Note 2-.
2:2 Punkte für die Dritte = „etwas hinter den Erwartungen zurück" :-)
Meine persönliche Bilanz: 1 kampflos; 0,5 an Brett 8 für die Zweite (geht so).
Mein besonderes Augenmerk gilt hierbei Oliver Mönius Elias Pfann!
Glückwunsch und weitere gute Einsätze, prima Leistung!"

### Höchstadter Topspieler:

Sensationell gestartet sind Lukas Schulz, Tobias Schwarzmann, Holger Schwarzmann und Felix Menzel für Hö1 mit 1½ aus 2, Gerhard Leicht, Oliver Mönius und Rüdiger Roppelt mit 100% für Hö2 sowie Walter Schmidt, Elias Pfann und David Rödel mit Punkteplus für Hö3. Weiter so!

### Holger Schwarzmann:

„Höchstadt 1: Der Start in der Regionalliga Nord-West hätte nicht besser laufen können. Der Auftakt gegen Kronach war ein Wechselbad der Gefühle. Zunächst durfte man vom Auswärtssieg träumen, zwischendurch mit einer Niederlage rechnen müssen und letztendlich mit einem – gerechten – Unentschieden nach Hause fahren. Ich hadere zwar immer noch, dass ich meine Partie nicht gewonnen habe, aber hier ist das Mannschaftsergebnis wichtiger. Am 2. Spieltag gegen den Mitaufsteiger aus Aschaffenburg-Schweinheim traten wir mit der jüngsten 1. Mannschaft des SC Höchstadts an. Mit einem Durchschnittsalter von gerade einmal 22,1 Jahren konnten wir einen knappen Sieg erringen. Nun haben wir – zum ersten Mal in der Vereinsgeschichte – ein positives Punktekonto in der Regionalliga! Wenn wir aus den verbleibenden Spielen noch zwei bis drei Punkte holen, könnte es mit dem Klassenerhalt tatsächlich klappen.
Die 2. Mannschaft hat auch einen beachtlichen Saisonstart hingelegt. Nach einem hohen Auftaktsieg gegen Windheim, musste man sich dem klaren Aufstiegsfavoriten aus Sonneberg nur sehr knapp geschlagen geben. Mit dieser Leistung darf Höchstadt 2 vom Klassenerhalt träumen.
Höchstadt 3: Auch der Dritte im Bunde konnte nach zwei Spieltagen bereits einen Sieg verbuchen. Gegen die Spielgemeinschaft aus Walsdorf / Hirschaid setzte sich das mit zahlreichen Jugendspielern gespickte Team knapp mit 4,5:3,5 durch – Respekt!"

# SC Höchstadt 1 – Partien

### Lukas Schulz (2052) - Edgar Stauch (2066)

Kronacher SK 1 - SC Höchstadt 1, 19.10.2014
1.e4 e6 2.Sc3 d5 3.Sf3 Sf6 4.exd5 exd5 5.d4 c6 6.Ld3 Ld6 7.De2+ De7 8.Dxe7+ Lxe7 9.Lg5 Le6 10.Se5 Sfd7 11.Lxe7 Kxe7 12.f4 f6 13.Sf3 f5 14.0-0-0 Sf6 15.Tde1 Se4 16.g4 g6 17.Thg1 Sd7 18.h4 Tag8 19.g5 h6 20.Tg2 h5 21.Se5 Sxe5 22.fxe5 Sxc3 23.bxc3 b5 24.Kd2 Tb8 25.Tgg1 a5 26.a4 b4 27.Tb1 bxc3+ 28.Kxc3 Kd7 29.Le2 Kc7 30.Lf3 Txb1 ½:½

### Tobias Becker (2041) - Christian Koch (1935)

Kronacher SK 1 - SC Höchstadt 1, 19.10.2014
1.d4 Sf6 2.c4 g6 3.Sf3 Lg7 4.g3 0-0 5.Lg2 d6 6.Sc3 Sc6 7.0-0 e5 8.d5 Se7 9.e4 Se8 10.Se1 f5 11.f4 exf4 12.Lxf4 fxe4 13.Lxe4 Sf6 14.Ld3 Lh3 15.Sf3 Lxf1 16.Lxf1 Sh5 17.Se2 Sf5 18.Dd2 Sxf4 19.gxf4 Sh4 20.Sfd4 c5 21.dxc6 Db6 22.Lg2 bxc6 23.Lh1 Tae8 24.Kf1 Lxd4 25.Sxd4 Txf4+ 26.Dxf4 Tf8 27.Dxf8+ Kxf8 28.Sb3 De3

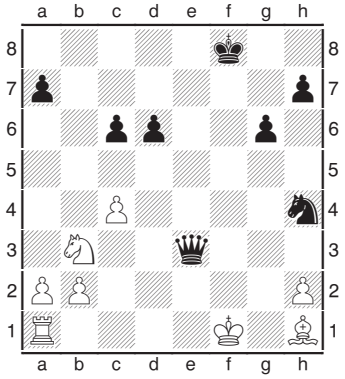

Schwarz steht stundenlang auf Gewinn 29.Te1 Dd3+ 30.Kg1 Dxc4 31.Te4 Dd3? (Db5 32. Txh4? Dg5+) 32.Txh4 g5 33.Td4 Db1+ 34.Kg2 Dxa2 35.Sd2 Schwarz überschreitet die Zeit! 1:0

### Sebastian Dietze (2106) - Alexander Becker (1982)

Kronacher SK 1 - SC Höchstadt 1, 19.10.2014
Eine der langweiligsten Partien auf dieser Seite: 1.d4 Sf6 2.c3 c5 3.Sf3 b6 4.Lf4 Lb7 5.e3 g6 6.Lc4 d5 7.Ld3 Lg7 8.0-0 0-0 9.Sbd2 Sc6 10.h3 Sd7 11.Te1 e5 12.dxe5 Scxe5 13.Le2 Te8 14.Da4 Lc6 15.Db3 De7 16.Tad1 h6 17.Sxe5 Sxe5 18.Sf3 g5 19.Sxe5 Lxe5 20.Lxe5 Dxe5 21.Lf3 Tad8 ½:½

### Hans−Ulrich Herdin (1948) - Karsten Theiss (1933)

Kronacher SK 1 - SC Höchstadt 1, 19.10.2014
Weiß trumpft nur in der Eröffnung auf: 1.d4 Sf6 2.c4 g6 3.Sf3 Lg7 4.Sc3 d6 5.e4 0-0 6.Le2 Sc6 7.d5 Sb8 8.0-0 e6 9.Te1 Te8 10.Lg5 exd5 11.exd5 Lf5 12.Sd4 Dd7 13.Sxf5 Dxf5 14.Dd2 Sa6 15.Ld3 Dd7 16.h3 c6 17.Se4 Sxe4 18.Lxe4 Sc7 19.dxc6 bxc6 20.Lf4 Tad8 21.Tad1 Se6 22.Le3 f5 23.Lf3 Tf8 24.Da5 f4 25.Lc1 Sd4 26.Lg4 Db7 27.Te4 h5 28.Le6+ Sxe6 29.Txe6 Df7 30.Tde1 Le5 31.T6xe5 dxe5 32.b3 Tfe8 33.Lb2 e4 34.Dc3 Kh7 35.b4 Td3 36.Dc2 Dd7 37.b5 cxb5 38.cxb5 e3 39.fxe3 fxe3 40.Dc6 Df7 41.Df3 Dxf3 42.gxf3 Td2 43.Lc1 Txa2 44.Txe3 Td8 45.Kf1 Th2 46.Te1 Td7 47.Le3 Txh3 48.Kg2 Th4 49.Ta1 Tb4 50.Lxa7 Txb5 51.Le3 Tb3 52.Lc1 Tf7 53.f4 Te7 54.Ta2 Kg7 55.Kf2 Kf6 56.Tc2 Te6 57.Tc5 h4 58.Ld2 Tb2 59.Td5 Ta6 60.Kf3 Tb3+ 0:1

### Tobias Schwarzmann (1906) - Heinrich Horther (1932)

Kronacher SK 1 - SC Höchstadt 1, 19.10.2014
Schwarz verteidigt gut, patzt zum Schluss: 1.d4 e6 2.c4 d5 3.Sf3 c5 4.e3 Sc6 5.cxd5 exd5 6.Sc3 Sf6 7.Lb5 Ld6 8.0-0 0-0 9.dxc5 Lxc5 10.a3 Lg4 11.h3 Le6 12.b4 Lb6 13.Sa4 Se4 14.Lb2 a5 15.Lxc6 bxc6 16.Sd4 Tc8 17.Tc1 Ld7 18.Sb3 axb4 19.axb4 La7 20.Sac5 Sxc5 21.Sxc5 Lxc5 22.Txc5 Dg5 23.Df3 Tb8 24.Lc3 Tfe8 25.Ta1 Ta8 26.Tca5 Tab8 27.Ta7 Le6 28.T1a5 h6 29.Kh2 Te7 30.T7a6 Tc7 31.Tc5 Lf5 32.De2 Dg6 33.Ta1 Ld3 34.Dg4 Dxg4 35.hxg4 Te7 36.Td1 Lc4 37.Td4 La6 38.Ta5 Lb5 39.Ta1 Tbe8 40.Kg3 Te4 41.Ta7 T4e7 42.Ta1 Te4 43.Txe4 Txe4 44.Ld4 Te8 45.Ta7 Te6 46.Ta8+ Kh7 47.Tf8 Te7 48.f3 Kg6 49.Th8 Tb7 50.f4 f6 51.f5+ Kf7 52.Lc5 1:0

### Walter Lechleitner (1878) - Christopher Heckel (1817)

Kronacher SK 1 - SC Höchstadt 1, 19.10.2014
Weiß überzeugt mit starkem Angriffsschach: 1.d4 Sf6 2.c4 g6 3.Sc3 Lg7 4.e4 d6 5.Sf3 0-0 6.Le2 Sc6 7.Lg5 h6 8.Le3 e5 9.0-0 a5 10.d5 Se7 11.c5 Se8 12.cxd6 cxd6 13.Db3 Ld7 14.Lb6 Db8 15.Lb5 Lxb5 16.Sxb5 Ta6 17.Sc3 f5 18.Sd2 Sc8 19.Sa4 Sxb6 20.Sxb6 Da7 21.Sc8 Db8 22.Se7+ Kf7 23.Sc6 Dc7 24.Sd8+ Ke7 25.Se6 Dd7 26.Sxf8 Kxf8 27.Tac1 Lf6 28.Tc4 Lg5 29.Tc2 b5 30.Dd3 Ta8 31.Sf3 Ld8 32.Tc6 Sf6 33.Sd2 Tb8 34.h3 Lb6 35.Kh2 Lc5 36.f4 fxe4 37.Sxe4 Sxe4 38.Dxe4 1:0

### Holger Schwarzmann (1848) - Hans−Gerhard Neuberg (1892)

Kronacher SK 1 - SC Höchstadt 1, 19.10.2014
Weiß verschenkt den Sieg: 1.d4 g6 2.Sf3 Lg7 3.e3 c5 4.Le2 Sc6 5.0-0 cxd4 6.Sxd4 Db6 7.c3 d6 8.Sd2 Sxd4 9.exd4 Sf6 10.Db3 Dxb3 11.Sxb3 Le6 12.Lf4 Tc8 13.Tfe1 a6 14.Lf3 Tc7 15.Sc5 0-0 16.Sxe6 fxe6 17.Txe6 Te8 18.Tae1 Kf7 19.g4 h6 20.h4 Td7 21.g5 hxg5 22.hxg5 Sh5 23.Lh2 Le5 24.Lxh5 gxh5 25.d5 Lxh2+ 26.Kxh2 Tc8 27.T1e4 Tc5 28.c4 b5 29.b3 Tdc7 30.Tf4+ Kg7 31.g6 bxc4 32.bxc4 Txc4 33.Txc4 Txc4 34.Txe7+ Kxg6 35.Te6+ Kg5 36.Txd6 Ta4 37.Td8 Txa2 38.Kg3 Td2 39.d6 Td3+ 40.Kg2 a5 41.d7 Kf6 42.Ta8 Txd7 43.Txa5 Tg7+ 44.Kh3 Tg5 45.Ta4 Kf5 46.Ta8 Kg6 47.f3 Tf5 48.Kg3 Tg5+ 49.Kh4 Tf5 50.Ta6+ Tf6 51.Txf6+ Kxf6 52.Kxh5 Kf5 53.Kh6 Kf4 54.Kh7 Kxf3 ½:½

### Hans−Joachim Schmierer (1812) - Felix Menzel (1798)

Kronacher SK 1 - SC Höchstadt 1, 19.10.2014
1.c4 e5 2.Sc3 Sf6 3.g3 d6 4.Lg2 c6 5.d3 Le6 6.Sf3 h6 7.0-0 Le7 8.b4 Dd7 9.Te1 Lh3 10.Lh1 0-0 11.e4 Sa6 12.a3 Sc7 13.d4 De6 14.d5 cxd5 15.Sxd5 Sfxd5 16.exd5 Dg6 17.Sd2 f5 18.Dc2 Tac8 19.Sb3 e4 20.De2 Lf6 21.Ta2 b6 22.f3 Tce8 23.f4 (Schwarz steht besser, hätte durchaus gut weiterspielen können) ½:½

### Boris Fuks (2122) - Lukas Schulz (2052)

Hö 1 - Aschaffenburg−Schweinheim, 09.11.2014
Lukas Schwarz profitiert von seiner besseren Entwicklung, gewinnt Bauer um Bauer: 1.e4 d5 2.exd5 Sf6 3.Lb5+ Ld7 4.Lc4 b5 5.Lb3 Lg4 6.f3 Lf5 7.Se2 Sxd5 8.Sd4 Dd7 9.Sxf5 Dxf5 10.d4 e6 11.De2 c6 12.a4 b4 13.c4 Sf4 14.Lxf4 Dxf4 15.Dd2 Ld6 16.Dxf4 Lxf4 17.Ke2 0-0 18.g3 Lg5 19.c5 Td8 20.Td1 Lf6 21.Ke3 Sa6 22.Td3 e5 23.dxe5 Lxe5 24.Txd8+ Txd8 25.Sd2 Sxc5 26.Lc4 Lxb2 27.Tb1 Ld4+ 28.Ke2 Lc3 29.Sf1 Sxa4 0:1

### Christian Koch (1935) - Peter Lutz (1897)

Hö 1 - Aschaffenburg−Schweinheim, 09.11.2014
1.e4 e5 2.f4 d5 3.exd5 e4 4.Sc3 Sf6 5.Lc4 Lc5 6.Sge2 0-0 7.d4 exd3 8.Dxd3 Sg4 9.Df3 Lf2+ 10.Kf1 Te8 11.h3 Se3+ 12.Kxf2 Sxc4 13.b3 Sd6 14.Lb2 Lf5 15.Sg3 Dh4 16.The1 Sd7 17.Kg1 ½:½

### Nadja Berger (1857) - Karsten Theiss (1933)

Hö 1 - Aschaffenburg−Schweinheim, 09.11.2014
1.e4 c5 2.Sf3 Sc6 3.d4 cxd4 4.Sxd4 a6 5.Sc3 g6 6.Le3 Lg7 7.Dd2 Sf6 8.f3 0-0 9.g4 Dc7 10.0-0-0 e6 11.h4 h5 12.Lh3 b5 13.gxh5 b4 14.Sce2 Sxh5 15.Lg4 Da5 16.Kb1 Lb7 17.Lxh5 Dxh5 18.Sg3 De5 19.f4 Dc7 20.Sxc6 Lxc6 21.h5 Tfd8 22.h6 Lf6 23.Ld4 e5 24.fxe5 Lxe5 25.h7+ Kg7 26.Dh6+ Kh8

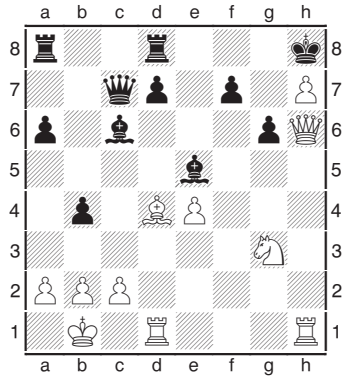

27.Df4 d6 28.Df6+ 1:0

### Tobias Schwarzmann (1906) - Horst Dommermuth (1942)

Hö 1 - Aschaffenburg−Schweinheim, 09.11.2014
1.e4 c5 2.Sf3 Sc6 3.d4 cxd4 4.Sxd4 d6 5.Sc3 Sf6 6.Le2 g6 7.0-0 Lg7 8.Le3 0-0 9.Sb3 a6 10.a4 Le6 11.Ta3 Sa5 12.Sd5 Lxd5 13.exd5 Tc8 14.Sxa5 Dxa5 15.c4 Sd7 16.Ld2 Dc7 17.Te3 Lxb2 18.Txe7 Lf6 19.La5 Dxa5 20.Txd7 Tc7 21.Txc7 Dxc7 22.Ld3 Lc3 23.h4 De7 24.g3 b6 25.Kg2 Te8 26.h5 Dg5 27.hxg6 hxg6 28.f4 Df6 29.f5 g5 30.Dc1 Ld4 31.Tf3 Kg7 32.g4 Th8 33.Tf1 Dh6 34.Th1 Dxh1+ 35.Dxh1 Txh1 36.Kxh1 a5 37.Kg2 Kf6 38.Kf3 Ke5 39.Le2 f6 40.Lf1 Lc5 41.Le2 Kd4 42.Lf1 Kc3 43.Le2 Kb4 44.Ld1 Kxc4 45.Ke4 Kc3 46.Le2 Kd2 47.Lb5 ½:½

### Franz Hefter (1837) - Holger Schwarzmann (1848)

Hö 1 - Aschaffenburg−Schweinheim, 09.11.2014
1.d4 d5 2.c4 c6 3.Sc3 Sf6 4.Sf3 g6 5.Lg5 Lg7 6.e3 0-0 7.Le2 Sbd7 8.0-0 Te8 9.Tc1 Sb6 10.b3 Lg4 11.cxd5 Sbxd5 12.h3 Sxc3 13.Txc3 Se4 14.Tc1 Lxf3 0:1

### Felix Menzel (1798) - Roland Häcker (1834)

Hö 1 - Aschaffenburg−Schweinheim, 09.11.2014
1.e4 c5 2.Sf3 Sc6 3.d4 cxd4 4.Sxd4 d6 5.Sc3 g6 6.Le3 Lg7 7.Le2 Sf6 8.0-0 a6 9.h3 0-0 10.Dd2 Sxd4 11.Lxd4 Le6 12.f4 Tc8 13.Le3 Dc7 14.Ld3 Lc4 15.Tf3 b5 16.a3 Sd7 17.Tc1 Le6 18.f5 Lxc3 19.bxc3 Lc4 20.Ld4 Se5 21.Tg3 Kg7 22.Tf1 f6 23.h4 d5 24.Df4 Lxd3 25.cxd3 dxe4 26.dxe4 Tg8 27.h5 Kf7 28.fxg6+ hxg6 29.Lxe5 Dc5+ 30.Ld4 Dxh5 31.Lxf6 Ke8 32.Lxe7 g5 33.De5 Kd7 34.Td3+ Kc6 35.Dc5+ Kb7 36.Td7+ 1:0

### Armin Hasenstab (1826) - Alexander Mönius (1709)

Hö 1 - Aschaffenburg−Schweinheim, 09.11.2014
1.d4 d5 2.c4 c6 3.Sc3 Sf6 4.Sf3 dxc4 5.e4 Lg4 6.Lxc4 Lxf3 7.gxf3 e6 8.Tg1 Dc7 9.f4 Sbd7 10.De2 Sb6 11.Lb3 g6 12.Le3 Lh6 13.Df3 Sh5 14.e5 Sg7 15.Se4 0-0-0 16.Sd6+ Kb8 17.Dh3 Sh5 18.Ld1 Lf8 19.Lxh5 Lxd6 20.exd6 Dxd6 21.Lf3 Db4+ 22.Kf1 Dxb2 23.Kg2 Sc4 24.Lxc6 Sxe3+ 25.Dxe3 Dxd4 26.Tgb1 Dxe3 27.fxe3 Td2+ 28.Kg3 b6 29.Td1 Thd8 30.Txd2 Txd2 31.a4 Kc7 32.Le8 f6 33.Tc1+ Kd6 34.Lb5 Ta2 35.Tc6+ Kd5 36.Txe6 Txa4 37.Txf6 Ta3 38.Kf2 a6 39.Lc6+ Kc5 40.e4 Td3 41.Lb7 a5 42.Tc6+ Kb5 43.Tc7 Td2+ 44.Ke3 Txh2 45.e5 Th1 46.Lxh1 1:0

# Saisonstart – „Das schreibt unsere Konkurrenz“

Artikel der Lokalausgaben des Fränkischen Tags – von der Landesliga mit Bamberg über die Kreisklasse mit Ebern zur 2. Bundesliga mit Forchheim – Angstgegner, Zitterpartien, Überraschungen, Auswärtserfolge und eine Revanche

## Ein Saisonauftakt nach Maß für den Traditionsklub

**Bamberg** – Fast auf den Tag genau fünf Jahre nach dem letzten Zusammentreffen hofften die Schachspieler des SC 1868 Bamberg beim Gastspiel in Klingenberg am Main darauf, an das letzte, sensationelle Ergebnis von 8:0 anknüpfen zu können. Dank der Verstärkung durch das Altmitglied, dem Internationalen Meister Josef Pribyl, und seinem Enkel Daniel Rous aus Prag gelang dies zum Auftakt in der Landesliga Nord mit einem 6,5:1,5 auch – trotz des kurzfristigen Ausfalls von Brett 3 (Stefan Krug) und des Fehlens von Strube und Plöhn an 6 und 7.

Auch der SK Klingenberg musste auf Brett 2 verzichten, und so hatte das nominell schwächste Team der Landesliga Nord einen um 90 Punkte deutlich schlechteren DWZ-Durchschnitt zu verkraften, was sich schon bald bemerkbar machte. Nach schnellem Schwarz-Remis von Breithut an Brett 2 bestrafte Rous an 5 die Eröffnungssünden seines ebenfalls jugendlichen Gegners zügig mit Figurengewinn. Die hier schon besseren Stellungen von Öhrlein an 4 und Saring an 7 entwickelten sich auch schon vor der ersten Zeitkontrolle zu sicheren Siegen der Bamberger, und Altmeister Pribyl konnte seinen Gegner gleichzeitig im Endspiel überlisten, sodass die zum Sieg nötigen 4,5 Punkte schon gesichert waren. Nach 5 Stunden hatte auch Krauseneck seinen zähen Gegner überspielt, der nach einem groben Fehler sofort aufgeben musste.

Eine generationenübergreifende Prager Verstärkung: Alt-Mitglied IM Josef Pribyl (l.) mit Enkel Daniel Rous. Foto: p

Mittlerweile hatte der erstmals eingesetzte 13-jährige Jung-Bamberger Pablo Wolf durch ein sicheres Remis an 8 den Stand auf 5 erhöht. Mittag an 3 setzte nach einem spannenden Läufer-Springer-Endspiel mit einem weiteren Remis den Schlusspunkt zum 6,5:1,5-Gesamtsieg, der gleichzeitig die Tabellenführung bedeutete. In der nächsten Runde am 9. November wird Dauerrivale und Mitaufsteiger Kitzingen um 10 Uhr zu Gast im Klemens-Fink-Zentrum sein. Die offene Rechnung aus der letzten Saison sollte Motivation genug für einen weiteren Sieg sein. *pk*

**Ergebnisse:** Englert (2335) – IM Pribyl (2188) 0:1, Kraich (2075) – Breithut (2147) 0,5:0,5, Strobel (2062) – Mittag (2123) 0,5:0,5, Wambach (1951) – Öhrlein (2124) 0:1, Langer (1890) – Rous (2167) 0:1, Zöller (1899) – Krauseneck (2089) 0:1, Link (1842) – Saring (1991) 0:1, Gies (1856) – P. Wolf (1795) 0,5:0,5

## Nordhalben überrascht

**Nordhalben** – Auch ohne etliche Leistungsträger gelang dem TSV Kirchenlaibach zum Start der Schach-Bezirksoberliga gegen Waldsassen der höchste Sieg, da dem Gegner nur sechs Spieler zur Verfügung standen. Der SK Weidhausen verbuchte gegen den ersatzgeschwächten FC Nordhalben nur ein 4:4.

**SK Weidhausen – FC Nordhalben 4:4**

Nach der Punkteteilung von Dieter Schultes gegen Olaf Knauer, musste Sebastian Stengel seinem Gegner den Punkt überlassen. Für den Ausgleich sorgte Frank Zimmermann, der einen Figurengewinn zum Sieg führte. Für eine große Überraschung sorgte Lukas Lunk, der seinem um 700 DWZ-Punkte besseren Gegner nach über drei Stunden ein Unentschieden abringen konnte. Nach einer weiteren Punkteteilung durch Hans Scherbel, der gegen Tom Carl kein Risiko einging, erzielte Stefan Wunder die Führung, in dem er mit Qualitätsgewinn drohte und Rüdiger Günther zur Aufgabe zwang. In den letzten beiden Partien war alles möglich. Horst Wunder konnte seine Stellung nicht halten und überließ Ralf-Michael Großhans den Punkt. Hilmar Stumpf erzielte in einem Damenendspiel das Remis durch Dauerschach und rettete einen unerwarteten Mannschaftspunkt.

**Ergebnisse:** Großhans – H. Wunder 1:0, Günther – St. Wunder 0:1, Carl – Scherbel remis, Knauer – Schultesr remis, Rögner – Stumpf remis, Schillig – Zimmermann 0:1, Dehler – Stengel 1:0, Gärtner – Lunk remis. *hn/sw*

## Ersatzgeschwächte Windheimer gehen leer aus

**Kreis Kronach** – Unter keinem guten Stern stand der Saisonstart der Schach-Bezirksliga West, denn der Kronacher SK konnte wegen Spielermangels beim TV Hallstadt nicht antreten, so dass das Spiel mit 0:8 kampflos verloren ging. Die SF Windheim unterlagen mit lediglich sechs Stammspielern beim SC Höchstadt II mit 2,5:5,5.

**SC Höchstadt/A. II – SF Windheim 5,5:2,5**

Mit Samuel Neubauer war ein Nachwuchsspieler an Start, der lange gut mithielt, die Konzentration aber nicht halten konnte, einen Figurengewinn übersah und nach Bauernverlust aufgab. Fabian Lieb stand lange überlegen, wurde jedoch ausgekontert. Hakan Düzardic verrechnete sich und ließ Alexander Mönius in eine Stellungswiederholung entwischen. Martin Büttner öffnete sein Zentrum. Das nutzte Leicht zum Angriff mit Materialgewinn. Oliver Christof behielt dank eines besseren Läufers die Oberhand. Markus Bergmann behandelte das Turmendspiel zwar nicht fehlerlos, doch sein Gegner wusste die Ungenauigkeiten nicht auszunutzen und verlor sogar. André Vetter geriet in Zeitnot und unterlag nach Figurenverlust.

**Ergebnisse:** A. Mönius – Düzardic remis, Gorniak – Lieb 1:0, Leicht – Büttner 1:0, Götzel – Christof 0:1, Kröger – Bergmann 0:1, O. Mönius – Vetter 1:0, Schulz – Neubauer 1:0, Metzner 1:0 (kl). *hn/mb*

## Remis zum Saisonauftakt für den Kronacher SK

**Kronach** – Mit einem Teilerfolg hat für den Kronacher SK die Saison in der Schach-Regionalliga Nord-West begonnen. Auch der SK Bad Neustadt und der TSV Rottendorf trennten sich leistungsgerecht 4:4.

**Kronacher SK I – SC Höchstadt/A. 4:4**

Alex Becker konnte die Angriffsbemühungen von Sebastian Dietze neutralisieren und erreichte ein sicheres Remis. Mit dem gleichen Ergebnis endete auch die Partie zwischen Hansi Schmierer und Felix Menzel. Einen weiteren halben Punkt steuerte Hans Neuberg bei, den er sich nach misslungener Eröffnung und Bauernverlust mit großem Kampfgeist hart erkämpfte. Auch Edgar Stauch und Lukas Schulz einigten sich am Spitzenbrett in ausgeglichener Stellung auf ein Remis.

Für die erste entschiedene Partie sorgte Walter Lechleitner, der in einer von Taktik geprägten Partie die Qualität gewann und seinen Materialvorteil sicher verwertete. Als dann auch noch Tobias Becker seine verloren geglaubte Partie durch Zeitüberschreitung des Gegners zum Sieg führte, hatte der KSK bereits einen Mannschaftspunkt sicher.

Heinrich Horther konnte jedoch dem geschickt geknüpften Mattnetz seines Gegners nicht entrinnen und sah sich zur Aufgabe gezwungen. Nachdem Ulli Herdin seine überlegene Stellung durch eine Unachtsamkeit zum Verlust verdarb, endete das Oberfrankenderby mit einer gerechten Punkteteilung.

**Ergebnisse:** Stauch – Schulz remis, T. Becker – Koch 1:0, A. Becker – Dietze remis, Herdin – Theiss 0:1, Horther – T. Schwarzmann 0:1, Lechleitner – Heckel 1:0, Neuberg – H. Schwarzmann remis, Schmierer – Menzel remis. *hn/es*

## Die Eberner starten mit einem klaren Auswärtserfolg

**Ebern** – Auf einen erfolgreichen Saisonstart blicken die Eberner Schachspieler. Sie waren zum Auftakt bei der SG Walsdorf/Hirschaid zu Gast und kehrten mit einem sicher herausgespielten 5,5:2,5 Sieg zurück.

Lediglich eine Niederlage mussten die Gäste einstecken, die auf das Konto von Georg Maier an Brett acht geht. Klaus Vollkommer remisierte in einer ausgeglichenen Begegnung, ebenso Florian Buschbeck in einer zähen Auseinandersetzung, und auch Robert Daut verbuchte eine Punkteteilung. Nikolaus Schober setzte sich nach 19 Zügen durch. Einen harten Kampf bestritt Wolfgang Messingschlager, den er letztlich für sich entschied. Den vierten Sieg spielte Iwan Iwanov für die Eberner ein. Sechs Stunden saßen sich Volker Krenz und Neudecker gegenüber, ehe Krenz den dritten Einzelpunkt für sein Team eingespielt hatte und das Endergebnis feststand.

Somit blicken die Eberner dem nächsten Wettkampf, erneut auswärts , bei der SG Hollfeld/Memmelsdorf I am 9. November zuversichtlich entgegen, zumal sich das Team um Kapitän Schober zum Start recht kompakt vorgestellt hat. *di*

# Michelau bezwingt den Angstgegner

**SCHACH** Michelau siegt in einer spannenden Partie mit 4,5:3,5 gegen den SK Weidhausen.

Knapp setzten sich die Michelauer (hier Andreas Schüpferling) gegen Weidhausen durch. Foto: privat

**Michelau** – Ein Sieg musste am vergangenen Spieltag gegen den SK Weishausen her, denn eine zweite Niederlage in der Schach-Bezirksoberliga hätte für das Team der SG Michelau/Seubelsdorf eine ernste Krise bedeutet – und einen Abstiegsrang. Die Vorzeichen standen allerdings schlecht, denn die SG holte sich in den vergangenen Jahren gegen die Weidhausener zumeist eine „blutige Nase".

### Respekt vor dem Angstgegner

War das schnelle Remis von Edgar Schaller in ausgeglichener Stellung gegen Thomas Carl schon richtungweisend? Manche SGler waren davon überzeugt, da Schaller mit schwarzen Steinen spielend weniger stark ist, als wenn er die Partie eröffnet.

Es folgte eine – für Michelau günstige – schwache Vorstellung des Weidhauseners Gert Schillig, der unerfindlich passiv gegen Markus Häggberg auftrat und erst eingeschnürt und dann mit Mattangriff erledigt wurde. Aber ab diesem Zeitpunkt sah es an den restlichen sechs Brettern düster für Michelau aus. Spitzenspieler Klaus Beier hatte ein klaffendes Loch in seiner Königsstellung, Andreas Schüpferlings Gegner stand überlegen und Alfons Schüpferling war auf Abwege geraten.

Dann gab es einen Fall von Schachblindheit: Olaf Knauer stellte gegen Andreas Schüpferling einen Turm ein. Ab jetzt überschlugen sich die Ereignisse. Bernd Stammberger und sein Gegenüber Herbert Rögner verabredeten ein Remis, da sie sich beide in Zeitnot befanden. Gert Grüner hingegen verlor auf Zeit. Dem Michelauer unterlief, was eigentlich unerklärlich ist. In der irrigen Annahme, über noch ausreichend Bedenkzeit zu verfügen, ließ er zu viel Zeit verstreichen und wurde in günstiger Stellung von einem ob des Vorgangs ebenso verdutzten Rüdiger Günther auf den Partieverlust aufmerksam gemacht. Derweil hatte sich die Stellung des ehemalgien oberfränkischen Meisters Beier endgültig in eine Verluststellung verwandelt. Aber Entspannung für Michelau trat ein, als sich Alfons Schüpferling und Jürgen Dehler die Hand zum Remisschluss reichten. Materiell in Nachteil geraten, kämpfte Schüpferling eigentlich für eine verlorene Sache. Aber sein Gegner ließ sich von der Scheinaktivität des Michelauers beeindrucken und agierte zu passiv. Am Ende holte sich der Michelauer sein Minusmaterial in einem Figurenendspiel zurück und stand bald darauf vor einem siegbringenden Springermanöver. Und übersah es glatt. Kopfschütteln bei Mannschaftskollegen und die bange Frage, ob sich der Kampf doch noch zu Weidhausener Gunsten wenden würde.

Da geschah, womit keiner gerechnet hatte: Rolf Burkhardt gelang ein gewinnbringender Bauerndurchbruch gegen Marc Gärtner. Gerade noch mit verkeilter Bauernkette behaftet, konnte er so seinen Türmen mehr Freiheit verschaffen und die Bauern seines Widersachers attackieren und erobern. Der Mannschaftssieg von 4,5:3,5 war damit sicher. Nun gab Klaus Beier seine Stellung gegen Rolf-Michael Großhans sogar mit einem kleinen Lächeln auf. *red*

# SC Bamberg gelingt die Revanche gegen Kitzingen

**Bamberg** – Nachdem doch noch beide Mannschaften in die Schach-Landesliga Nord aufgestiegen sind, bot sich jetzt im Heimkampf der 2. Runde die Gelegenheit für den SC 1868 Bamberg, sich für die letztjährige herbe Niederlage zu revanchieren. Beide Mannschaften traten in bester Besetzung an, wobei die Bamberger dank der Verstärkung aus Frag mit einem durchschnittlichen Plus von 30 DWZ-Punkten leicht favorisiert waren.

Nach der freundschaftlichen Ankündigung der Revanche ging es zur Sache, wobei man sich zunächst mit Kurzremisen an Brett 2 und 3 nicht weh tat. Dann aber setzte Vereinsvorsitzender und Tages-Mannschaftsführer Krausneck ein vorentscheidendes Zeichen, als er den deutlich favorisierten Kitzinger Spitzenspieler Ferlan (allerdings nur an Brett 8 eingesetzt) zur Aufgabe zwang. Wenig später konnte IM Prihyl an Brett 1 die Früchte seiner routinierten Arbeit ernten. Und auch Plöhn an Brett 6 verbuchte nach souveränem Spiel den erhofften/erwarteten Sieg.

Nach der ersten Zeitkontrolle stand es somit 4:1 für die Bamberger – aus den verbliebenen drei Partien rechnete man mit einer 50 Prozent Ausbeute. Doch Mittag an 4 konnte seinen leichten Vorteil schon bald verwerten, und Öhrlein Gegner ax 5 hatte die Zeitnot doch nicht unbeschadet überstanden. Selbst Roux an 7, der lange Zeit mit dem Rücken zur Wand kämpfen musste, zog letztendlich noch entscheidenden Vorteil aus der ungenauen Endspielbehandlung seines Gegners. Spiegelbildlich zum letztjährigen Vorkampf war somit alles günstig für Bamberg gelaufen und das 2:6 mit dem 7:1 erfolgreich gekontert. Die schweren Gegner kommen aber noch, sodass die aktuelle Tabellenführung noch nicht viel bedeutet.

Die Ergebnisse: IM Prihyl (2168) – Yalch (2039) 1:0, Greßhut (2147) – Kiche (2234) 0,5:0,5; Krug (2120) – Kunz (2148) 0:1; 0,5; Mittag (2185) – Kannenberg (2138) 1:0, Dr. Plöhn (2305) – Kwasek (2002) 1:0, Roux (2187) – Hanft (1890) 1:0, Prof. Krausneck (2069) – Ferlan (2222) 1:0

Beim Großkampftag im Klemens-Fink-Zentrum verlor die 2. Mannschaft des SC 1868 Bamberg in der Bezirksoberliga unglücklich 3,5:4,5 gegen Waldsassen, während sich die Bamberger Dritte und der Post SV Bamberg 4:4 trennten.

# Zitterpartien für den SC

Alexander Seyb Foto: archiv

**Forchheim** – Ein erfolgreiches Wochenende liegt hinter dem Schachclub Forchheim. Auch wenn die beiden Wettkämpfe der 2. Bundesliga Ost in München alles andere als klar waren. Weder das 4:4 gegen Zugzwang München, noch der 5:3-Sieg gegen die SG Pang/Rosenheim. „Insgesamt zwei Kämpfe, die wir auch gut hätten verlieren können, so dass wir mit drei Punkten wirklich sehr zufrieden sind", sagte Alexander Seyb. *ug*

# Eberner ohne Niederlage

**Ebern** – Nicht allzu sehr wurde die Eberner Schachmannschaft im zweiten Verbandsspiel der Kreisliga Bamberg gefordert. Die Mannen um Kapitän Schober waren bei der SG Hollfeld/Memmelsdorf II zu Gast und dominierten die Begegnung nach Belieben.

Die Hausherren stellten nur sieben Spieler, sodass Ivan Ivanov kampflos zu einem Punkt kam. Doch auch in den übrigen Partien ließen die „Turner" nichts anbrennen. Sechs Siege und ein Remis sprechen eine deutliche Sprache. Lediglich Volker Krenz musste sich mit einer Punkteteilung zufrieden geben. Willi Maurer, Klaus Vollkommer, Florian Buschbeck, Nikolaus Schober, Wolfgang Messingschlager und Robert Daut gewannen.

### Nun ein Heimspiel

Mit diesem Erfolg rangiert das Eberner Team mit 4:0 Zählern und 13:3 Brettpunkten an der Tabellenspitze und schaut dem ersten Heimspiel am Sonntag, 23. November, gegen den SC Höchstadt III recht zuversichtlich entgegen. *di*

# 23. Bamberger Jugend-Open am 3. Oktober 2014

105 Mädchen und Jungs beim Traditions-Open am Tag der Deutschen Einheit – Vier Höchstadter erfolgreich

**Bamberg** – Seit 1992 ist es eine Institution: bereits zum 23. Mal lockte das Bamberger Jugend-Open über 100 Nachwuchstalente am 3. Oktober nach Oberfranken.

☺ die **Organisatoren** haben wieder ein Top-Turnier auf die Beine gestellt. Der SC Bamberg, der TV Hallstadt und der SC Höchstadt sind seit jeher gemeinsam die Macher. Petra Wolf, Prof. Peter Krauseneck, Wolfgang Hornung, Claus Kuhlemann sowie Reiner Schulz, Gerhard Leicht, Joachim Kröger, Lotte Schulz und auch viele andere sorgten für ein Top-Turnier. Von der Kuchentheke bis zum Schiedsrichter, vom Kassier bis zum Urkundenüberreicher lief alles toll

😐 **105** Teilnehmer sind längst kein Bestwert, im Vorjahr waren beispielsweise 166 Spieler dabei. Die diesjährige Überschneidung mit dem Forchheim-Open ist sicherlich ein Grund. 2015 wird wieder ein Zuwachs angepeilt

☺ die zahlreichen **Pokale** und sehr guten **Preise** sorgten für Begeisterung bei den Schachschülern. Jeder erhielt einen Sachpreis und eine Teilnehmerurkunde

☺ zahlreiche **Titel** von U8 bis U20 waren zu vergeben – in den sieben Schnellschachrunden wurden nicht nur die Open-Sieger, sondern auch die oberfränkischen und die Kreis-Schnellschach-Einzelmeister ermittelt. Zudem gehört das Bamberger Jugend-Open zur Rapidturnierserie der Bayerischen Schachjugend

😐 **vier Höchstadter** spielten mit, 2013 waren es acht – schade, wir hätten auch in weiteren Altersklassen vorne mitmischen können

☺ unsere vier Höchstadter schlugen sich jedoch sehr beachtlich: **Alexander Mönius** wurde in der großen U16-U20-Gruppe Fünfter, als U18-Vize erhielt er einen Pokal. Zudem ist Alexander oberfränkischer U18-Vizemeister und Kreis-U18-Vizemeister. **Oliver Mönius** heimste als Kreis-U16-Meister ebenfalls einen Pokal ein. Oliver wurde 5. in der U16-Altersklasse und U16-Vizemeister in Oberfranken. **Elias Pfann** ist ebenfalls U16-Spieler, kam auf Rang 4 in der Oberfrankenwertung und wurde hinter Oliver Kreis-U16-Vizemeister. **Benedikt Döring** wurde 12. in der U12-Altersklasse, das bedeutete Platz 3 in Oberfranken und Platz 2 im Schachkreis Bamberg. Mit 3½ bis 5 Punkten landeten alle Höchstadter in der oberen Tabellenhälfte

☺ einige Vereine waren noch stärker vertreten: der **SC Erlangen** (12 Spieler), der **SK Kulmbach** (8), der **SSV Burgkunstadt** (8), der **SK Neumarkt** (6) und der **SC Bamberg** (6) demonstrierten ihre erfolgreiche Jugendarbeit am deutlichsten. Der **TV Großostheim** stellte als einziger Club Sieger in zwei Altersklassen

☺ alle weiteren Infos, Tabellen, Fotos, Berichte, Statistiken, Ausschreibungen, Ergebnisse der Vorjahre und vieles mehr bietet die bekannte **Homepage** www.fen-net.de/~ba1141/Bamberger-Jugend-Open/index.htm

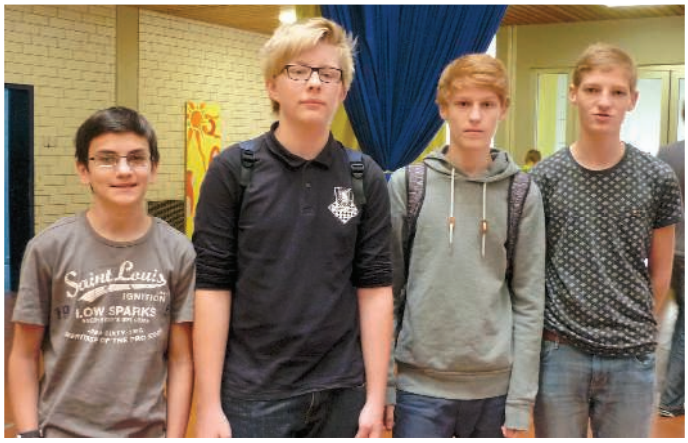

**Fränkischer Tag** (Bamberg-Ausgabe) vom 7. Oktober 2014

# Bamberg lockt die Talente

**SCHACH** Zum 23. Mal trifft sich der Nachwuchs, um seine Besten und Meister zu ermitteln. Lokalmatador Matthias Daum war bei den „Großen" nicht zu bezwingen.

**Auch Alexander Mönius vom SC Höchstadt/Aisch musste sich dem Bamberger Matthias Daum (r.) geschlagen geben.** Foto: privat

**Bamberg** – Die 23. Auflage des Bamberger Jugend-Open lockte 105 Mädchen und Buben in die Bamberger Graf-Stauffenberg-Realschule zum größten Jugendschachturnier Oberfrankens. Auch die Schnellschachmeister des Schachbezirks Oberfranken und des Schachkreises Bamberg wurden ermittelt.

Schnellschach – das bedeutet: Jeder Spieler hat 20 Minuten Bedenkzeit pro Partie. Gespielt wurden sieben Runden in den Altersklassen U8 (Jahrgänge 2004 und jünger) bis U20 (1995 und 1996). Bevor es an den Schachbrettern zur Sache ging, begrüßten Zweiter Bürgermeister Christian Lange (CSU) und der Vorsitzende des SC 1868 Bamberg, Peter Krauseneck, die jugendlichen Schachspieler und ihre Betreuer. Nach einem disziplinierten Turnierverlauf standen am späten Nachmittag die Siegerehrungen an.

Die lokalen Matadoren hatten insgesamt einen schweren Stand gegen ihre spielstarken auswärtigen Gegner. Nur im zusammengefassten Turnier der Altersklassen U16/18/20 war das Bamberger Talent Matthias Daum nicht zu bezwingen und sicherte sich den Sieg in seiner Altersklasse U18 sowie den Titel des oberfränkischen und Bamberger Schnellschachmeisters. Für die Bamberger Lukas Köhler (U12) und Vincent Wolf (U8) reichte es nicht zum Sieg in ihren Altersklassen, beide schaffen es jedoch zum oberfränkischen und Bamberger Schnellschachmeisters. Für den SC Höchstadt/Aisch erkämpfte sich Oliver Mönius (U16) den Titel Bamberger Schnellschachmeister. mko

**Endstände, U8:** 1. Jeremias Dorfner, TV Großostheim, 6 Punkte; 2. Levin Isbilir, SC Erlangen, 5; 3. Maik Piffczyk, SC Garching, 5; 5. Vincent Wolf, SC Bamberg, 4. – **U10:** 1. Tom Högner, SC Erlangen, 7; 2. Melissa Reifschneider, TSV Bindlach, 5; 3. Seydi Isbilir, SC Erlangen, 5; 5. Jan Reinsch, SC Bamberg, 4. – **U12:** 1. Jan Engler, TV Großwallstadt, 6,5; 2. Alexander Brückner, SK Schweinfurt, 6,5; 3. Lorenz Hofmann, SV Lauf, 5; 4. Lukas Köhler, SC Bamberg, 4,5. – **U14:** 1. Lara Goldbeck, SC Vatersteten, 6,5; 2. Lorenz Schley, SK Neumarkt, 6; 3. Paul Neppert, SK Neumarkt, 5. – **U16:** 1. Sebastian Böhme, SC Uttenreuth, 5; 2. Markus Kania, MTV Saalfeld, 5; 3. Spartak Galstyan, PTSV SK Hof, 5. – **U18:** 1. Matthias Daum, SC Bamberg, 7; 2. Alexander Mönius, SC Höchstadt/Aisch, 5; 3. Markus Böhme, SC Uttenreuth, 4. – **U20:** 1. Marko Hofmann, SV Seubelsdorf, 4; 2. Andreas Gebhardt, TSV Kirchehrenbach, 3,5.

Oberfränkische Schnellschachmeister, **U8:** Vincent Wolf, SC Bamberg; **U10:** Melissa Reifschneider, TSV Bindlach; **U12:** Lukas Köhler, SC Bamberg; **U14:** Finn Kreuer, SK Weidhausen; **U16:** Spartak Galstyan, PTSV SK Hof; **U18:** Matthias Daum, SC Bamberg; **U20:** Marko Hofmann, SV Seubelsdorf.

Kreis-Schnellschachmeister **U8:** Vincent Wolf, SC Bamberg; **U10:** Jan Reinsch, SC Bamberg; **U12:** Lukas Köhler, SC Bamberg; **U16:** Oliver Mönius, SC Höchstadt/Aisch; **U18:** Matthias Daum, SC Bamberg.

# Schach im Höchstadter Ferienprogramm

18 Neulinge bei Trainingswoche in Sommerferien vom 8. bis 12. September im Haus der Vereine – Gerhard Leicht sehr zufrieden: „super gute Truppe" – Jan Bieberle siegt beim Abschlussturnier – Schülertraining jeden Freitag

**HÖCHSTADT –** Viele Top-Spieler des SC Höchstadt haben über das Ferienprogramm zum königlichen Spiel gefunden. Die alljährliche Trainingswoche macht viel Spaß – auch in diesem September war der Zuspruch groß!

☺ **Gerhard Leicht** betreute die 18 Schachneulinge und war angetan von der Schachbegeisterung der 6- bis 12-Jährigen: „Es war eine super gute Truppe, sehr diszipliniert. Manche hatten bereits in der Schachgruppe von **Josef Maier** in der Grundschüle Höchstadt-Süd mitgemacht". **Horthense Kittel** und **Reiner Schulz** unterstützten an einigen Tagen

☺ Beim Abschlussturnier am Freitag ließ **Jan Bieberle** die junge Konkurrenz hinter sich, er holte 6 Punkte aus 7 Partien. Dahinter folgten vier Mädchen und weitere Jungs: **Cecilia und Gina Kriegbaum**, **Merle Gorka** (je 5 Punkte), **Jennifer Oleson**, **Roland Mader**, **Joschua Rippel**, **Felix Stier** (je 4) und viele weitere Nachwuchshoffnungen

☺ Der Vater der 9-jährigen Merle Gorka ist bereits Schachkenner, spielte in seiner Jugendzeit im Verein und nahm am Freitagabendblitzturnier teil. Vielleicht findet auch er den Weg zu uns

☺ jeden Freitag ab 16 Uhr findet unser **Schülerschach** im Haus der Vereine statt. 6 Kinder vom Ferienprogramm waren nach den Sommerferien beim Trainingsauftakt dabei. Alle Anfänger und Fortgeschrittene sind herzlich willkommen. Mädchenschachreferentin Horthense Kittel unterrichtet vierzehntäglich eine **Mädchengruppe**

## Schüler lernen das königliche Spiel kennen

**Höchstadt** – Beim Schachclub (SC) Höchstadt haben im Rahmen des Ferienprogramms 18 Kinder in einer Trainingswoche das königliche Spiel kennengelernt. Jugendtrainer und Zweiter Vorsitzender Gerhard Leicht war von der hohen Beteiligung und der guten Stimmung in seiner Schülergruppe positiv überrascht. Sechs Mädchen und zwölf Jungs von sechs bis zwölf Jahren waren mit Konzentration und Spaß bei der Sache.

In den Vereinsräumen im Haus der Vereine rauchten die Köpfe bei viel Theorie und Praxis. An den ersten vier Tagen ging es um das Erlernen der Grundregeln, Eröffnungen, Mattangriffe und Endspieltricks.

Zum Abschluss wurden in einem großen Blitzschachturnier die besten Schachspieler ermittelt. Der achtjährige Jan Bieberle fand die besten Züge und siegte souverän. Auf Platz 2 bis 5 folgten dann allerdings vier starke Mädchen: die Zwillinge Cecilia und Gina Kriegbaum sowie Merle Gorka und Jennifer Oleson.

Ab sofort lädt der SC Höchstadt wieder jeden Freitag ab 16 Uhr zum Schülerschach ins Haus der Vereine ein. Anfänger und Fortgeschrittene sind willkommen. Mädchenschachreferentin Horthense Kittel unterrichtet zusätzlich vierzehntägig eine Mädchengruppe. Auch hier sind neue Talente gerne gesehen. *sd*

**Gerhard Leicht brachte Höchstadter Schülern in einer Woche die Grundzüge des Schachspiels bei. Jan Bieberle (6. v. l.) gewann das abschließende Turnier.** Foto: Sebastian Dietze

*In sieben Tagen 64 Felder beackert: Schüler trainierten Schach*

*Rauchende Köpfe nach einer Woche voller Rochaden und Matts*

**Fränkischer Tag** und **Nordbayerische Nachrichten** (hier: nur Überschriften) vom 16., 18. und 19.09.2014

**Hochspannung und Schachspaß** in unseren Trainingsräumen im Haus der Vereine beim Ferienprogramm:

# Höchstadter Schachjugend: U16 & U20 gestartet

Jugendsaison 2014/15: U16 & U20 beginnen 2x mit 2:2 ganz ohne Remispartien – U12 & U25 folgen im Frühjahr 2015

☺ Die **U16-Oberfrankenliga** 2014/15 ist mit sieben statt fünf Teams besser besetzt als im Vorjahr. Zum Auftakt am 11.10. gab es ein 2:2 gegen Kulmbach. Am 20.12. in Kronach und am 7.2. in Rehau folgen zwei Doppelrunden – hier zeigt sich, ob für Topspieler Oliver Mönius und sein Team eine Spitzenplatzierung möglich ist.

Bericht von Betreuer **Gerhard Leicht**: „Wir haben ein Unentschieden gegen Kulmbach erreicht. Gut gespielt, aber leider zweimal den falschen Plan gewählt. **Nicolas Leiß** hatte alle Figuren seines Gegners auf die Grundlinie zurückgedrängt, als er sich entschied zu früh am Königsflügel anzugreifen, statt die Mitte zu öffnen. Dabei unterlief ihm ein Flüchtigkeitsfehler, der einen Läufer und leider auch die Partie verlor. Dagegen konnte **Benedikt Döring** eine eingestellte Figur mit etwas Glück wieder zurückgewinnen und nach und nach dem Gegner weitere Figuren abnehmen, um den König auf g4 mattzusetzen. **Oliver Mönius** spielte gewohnt sicher und nach dem zweiten Figurengewinn, gab sein Gegner auf. Die Partie von **Elias Pfann** wogte hin und her. Elias konnte die Königstellung des Gegners aufreißen. Wusste dann aber nicht weiter und ließ die beiden gegnerischen Türme und die Dame gegen seinen König aufmarschieren. Dann fand der Weiße nicht den richtigen Plan und das Spielgeschehen verlagerte sich auf den Damenflügel. Nach Öffnung der c-Linie hätte Elias diese mit seinen Schwerfiguren besetzen und gewinnen können. Leider wollte er lieber ein unwichtiges Bäuerchen verspeisen und übersah dabei eine Gabel, die ihn einen Turm und die Partie kostete."

| Pl | Mannschaft | 1 | 2 | 3 | 4 | 5 | 6 | 7 | MP | BPkt |
|---|---|---|---|---|---|---|---|---|---|---|
| 1. | SK Weidhausen | ** | | 3½ | | 4 | | | 4:0 | 7½:½ |
| 2. | SK Kulmbach | | ** | | 2 | 4 | | | 3:1 | 6:2 |
| 3. | ASV Rehau | ½ | | ** | | | 4 | | 2:2 | 4½:3½ |
| 4. | SC Höchstadt | | 2 | | ** | | | | 1:1 | 2:2 |
| 5. | PTSV SK Hof | 0 | 0 | | | ** | | | 0:4 | 0:8 |
| 6. | SG Sonneberg | | | 0 | | | ** | | 0:2 | 0:4 |
| 7. | Kronacher SK | | | | | | | ** | 0:0 | 0:0 |

☺ Fotos: Links unser U16-Team, rechts unser U20-Team

☺ Bei der Bayerischen **U25-Mannschaftsmeisterschaft** hatten wir 2014 erstmals teilgenommen, kamen auf Platz 4. Hier geht es erst im Frühling 2015 weiter

☹ Pausiert haben wir in der Saison 2013/2014 und jetzt auch 2014/2015 in der **U14-Oberfrankenliga.** Wir fokussieren uns auf die höheren Altersklassen. Auch bei der **Bayerischen U12-Mannschaftsmeisterschaft** 2014 haben wir ausgesetzt. Die Entscheidung für eine Teilnahme 2015 müssen wir im Februar treffen

☺ Als Absteiger aus der U20-Bayernliga sind wir in der Saison 2014/2015 in der **U20-Landesliga Nord** dabei. Am 1. Spieltag am 14.11. in Würzburg fehlten Christian Koch und Oliver Mönius – das 2:2 war eine leistungsgerechte Punkteteilung. Am 13.12. geht es mit einer **Doppelrunde in Höchstadt** weiter – hier sind Zuschauer herzlich willkommen

Bericht von Betreuer **Gerhard Leicht**: „In Würzburg waren wir ersatzgeschwächt, deshalb 2:2. **Thanh Hai Stephan** verlor in der Eröffnung eine Figur und hatte dann keine Chance mehr. **Lukas Schulz** gewann im Königsangriff. **Elias Pfann** rochierte zu spät und verlor dadurch einen Läufer und hatte einen Doppelbauern, der seine eigenen Figuren behinderte, so dass er kein Gegenspiel bekam und bald verlor. **Alexander Mönius** konnte den Königsflügel seines Gegners aufreißen und behielt auch in beiderseitiger Zeitnot die Übersicht und sicherte das Unentschieden."

| Pl | Mannschaft | 1 | 2 | 3 | 4 | 5 | 6 | 7 | 8 | MP | BPkt |
|---|---|---|---|---|---|---|---|---|---|---|---|
| 1. | SK Neumarkt | ** | | | | | | | 2½ | 2:0 | 2½:1½ |
| 2. | SK Kelheim | | ** | | | | | 2 | | 1:1 | 2:2 |
| 2. | SC Höchstadt | | | ** | | 2 | | | | 1:1 | 2:2 |
| 2. | Klosterlechfeld | | | | ** | | 2 | | | 1:1 | 2:2 |
| 2. | SV Würzburg | | | 2 | | ** | | | | 1:1 | 2:2 |
| 2. | Kriegshaber | | | | 2 | | ** | | | 1:1 | 2:2 |
| 2. | Regensburg 2 | | 2 | | | | | ** | | 1:1 | 2:2 |
| 8. | Heideck-Hilp. | 1½ | | | | | | | ** | 0:2 | 1½:2½ |

☺ Paarungen, Ergebnisse, Tabellen zu den Jugend-Ligen: **Ligamanager** www.ligamanager.schachbund-bayern.de

# Höchstadter Vereinsabende

Hermann Bauer gewinnt Sommerturnier – Robert Röder ist „Dauerschachspieler" –
Tobias Schwarzmann wird Stadtmeister – spannender Schachabend an jedem Freitag

## ☺ Aktivste Freitagabend-Schachspieler ☺

Höchstadter mit der höchsten Anwesenheit in 2014
– an mehr als 60% der Spielabende dabei –

**1. Robert Röder**
**2. Peter Grüßner**
**3. Gerhard Leicht**
4. Elias Pfann
4. Siegfried Warschak
6. Christof Munz
7. Wolfgang Schätzko
8. Thanh Hai Stephan
8. Norman Bauschke
10. Joachim Kröger

## ☺ Höchstadter Stadtmeister 2014 ☺
## Tobias Schwarzmann

☺ **Hermann Bauer** ist der Sieger des Höchstadter Sommerturniers 2014 – auch mit 83 Jahren hält er noch mit der Jugend mit. **Siegfried Warschak** kommt auf einen guten 7. Platz und gehört ebenfalls zu den aktivsten Freitag-Abend-Spielern

☺ **Sternstunden der Blitzschachgeschichte** im Haus der Vereine: **Janusz Gorniak** plappert und prahlt, liegt aber schnell Turm und Springer hinten gegen Altmeister **Robert Röder**. Doch der Altmeister verbraucht zu viel Zeit, hat im Endspiel plötzlich ein Materialminus. Gorniak fühlt sich wie der sichere Sieger, patzt in Gewinnstellung und steht glatt auf Verlust. Dann noch ein paar flotte Züge nahe der Sensation – und bei Robert Röder fällt leider die Zeit

| | | | | **Sommerturnier 2014** | | | | |
|---|---|---|---|---|---|---|---|---|
| Rang | Name | 1. Turnier 08.08.2014 | 2. Turnier 22.08.2014 | 3. Turnier 29.08.2014 | 4. Turnier 05.09.2014 | 5. Turnier 12.09.2014 | 6. Turnier 19.09.2014 | **Summe** |
| 1 | Hermann Bauer | 8 | 8 | 8 | 10 | | | **34** |
| 2 | Robert Röder | 3 | 7 | 10 | 4 | 5 | 7 | **29** |
| 2 | Joachim Kröger | 7 | | | 12 | 10 | | **29** |
| 4 | Peter Grüßner | | | 5 | 8 | 6 | 7 | **26** |
| 5 | Lukas Schulz | 12 | 12 | | | | | **24** |
| 6 | Elias Pfann | 4 | | 7 | 5 | | 7 | **23** |
| 7 | Siegfried Warschak | | 6 | 6 | 3 | 4 | | **19** |
| 7 | Gerhard Leicht | | | | | 7 | 12 | **19** |
| 9 | Sebastian Dietze | | | 12 | | | | **12** |
| 9 | Thanh Hai Stephan | | | | 6 | 2 | 4 | **12** |
| 9 | Alfred Götzel | | | | | 12 | | **12** |
| 12 | Norman Bauschke | | | 4 | 7 | | | **11** |
| 12 | Wolfgang Schätzko | | | 3 | 2 | 3 | 3 | **11** |
| 14 | Holger Schwarzmann | 10 | | | | | | **10** |
| 14 | Wolfgang Paulini | | 10 | | | | | **10** |
| 14 | Rüdiger Roppelt | | | | | | 10 | **10** |
| 17 | Hr. Gorka | | | | | 8 | | **8** |
| 18 | Tassilo Hein | 2 | 5 | | | | | **7** |
| 19 | Horst Schulz | 6 | | | | | | **6** |
| 20 | Reiner Schulz | 5 | | | | | | **5** |
| 20 | Janusz Gorniak | | | | | | 5 | **5** |
| 22 | Christof Munz | 1 | | | | | | **1** |
| | Anzahl | 10 | 6 | 8 | 9 | 9 | 8 | **50** |

Das Höchstadter Sommerturnier findet an ca. 8 Freitagen, ab 20 Uhr im Schachclub statt. Es wird ein Rundenturnier (evtl. Doppelrunde) mit 5 bis 15 Minuten Bedenkzeit gespielt (wird von Turnierleitung festgelegt). Je nach Platzierung erhält jeder Teilnehmer Punkte: 12-10-8-7-6-5-4-3-2-1-1-1-1-… Bei mindestens 15 Teilnehmern sogar: 12-11-10-9-8-7-6-5-4-3-2-1-1-1-… Bei Punktgleichheit entscheidet der direkte Vergleich. Bei Unentschieden wird geteilt (evtl. aufgerundet). Die 4 besten Punkte eines Spielers werden addiert (Spalte Summe). Der Spieler mit den meisten Punkten ist Höchstadter Sommerturnier-Sieger

# Der Energieberater informiert: Schimmel vermeiden – 10 Tipps zum Heizen und Lüften

Sponsor SC Höchstadt
**EnergieConcept Neumann**
www.energieconcept-neumann.de

EnergieConcept Neumann

Uwe Neumann
Dipl.-Ing. [FH]

Margaretenweg 17
91315 Höchstadt/Aisch

T. 09193.5089262
M 0171.2011220

Energieberatung
Techn. Gebäudeausrüstung
Blower-Door-Messungen
Thermografie

info@energieconcept-neumann.de
www.energieconcept-neumann.de

Obwohl jeder Mensch ein eigenes Temperatur- und Wohlfühlempfinden hat, gibt es doch einige grundsätzliche Regel, welche beim Heizen und Lüften beachtet werden sollten, um Schimmelbildung im Haus oder in der Wohnung zu vermeiden:

1. **Raumtemperatur überprüfen:** In Wohnzimmer und Küche sind 20 °C zu empfehlen, im Bad 21 °C und im Schlafzimmer 14 – 16 °C. Wenn Sie es wärmer haben: Schon mit einem Grad Celsius weniger können Sie 6 Prozent Energie sparen.

2. **Thermostatventil nutzen:** Wenn Sie das Ventil in Mittelposition stellen, sorgt es selbständig und zuverlässig für die optimale Raumtemperatur. Stufe 3 entspricht ca. 20 °C sollte in der Regel für ein warmes Zimmer ausreichen.

3. **Abstand halten**: Stellen Sie große Möbelstücke nicht direkt an eine Außenwand, sondern lassen Sie einen Abstand von etwa 5 cm, damit die Luft an der Wand entlang streichen kann.

4. **Heizkörper nicht verdecken**: Achten Sie darauf, dass der Heizkörper und das Thermostatventil nicht durch Möbel oder Vorhänge verdeckt werden.

5. **Durchlüften**: Sorgen Sie mehrmals täglich durch das Öffnen von Türen und Fenstern für Durchzug (Querlüftung). Schon nach 5 bis 10 Minuten ist die verbrauchte, feuchte Raumluft ausgetauscht. Lüften heißt, die Luft im Raum schnell und möglichst vollständig auszutauschen, um Feuchtigkeit, Gerüche und mögliche Schadstoffe ins Freie zu lassen. Lüften heißt jedoch nicht, das Fenster lange Zeit gekippt zu halten. Dann steigt die Wärme über der Heizung auf und zieht gleich zum Fenster hinaus, statt im Raum zu zirkulieren. Wie häufig gelüftet werden muss, hängt stark davon ab, wieviel Feuchtigkeit bei den individuellen Lebensumständen in die Raumluft eingetragen wird. Daher sollte die relative Luftfeuchtigkeit mit einem Hygrometer kontrolliert werden und bei Werten über 60 % spätestens gelüftet werden.

6. **Heizung beim Lüften abdrehen**: Die Heizkörper sollten beim Lüften abgeschaltet werden, da sich sonst das Thermostatventil automatisch öffnet und Sie zum Fenster hinaus heizen.

7. **Fenster nicht kippen**: Lüften Sie immer nur kurz. Durch Dauerlüften in Kippstellung behindern Sie den Luftaustausch, vor allem die Fensterlaibungen kühlen aus und Heizenergie wird verschwendet. Durch dauergekippte Fenster kann es zu Schimmel in den Laibungen kommen.

8. **Innentüren schließen**: Zwischen unterschiedlich beheizten Räumen sollten immer die Türen geschlossen werden, sonst kann sich in dem kälteren Raum Feuchtigkeit niederschlagen. Unbedingt vermeiden: Am Abend die warme und feuchte Luft aus dem Wohnraum über offene Türen in den Schlafraum lenken. Dort kühlt sie an den kalten Wänden ab und durchfeuchtet den Putz. In dieser Feuchtigkeit kann sich der Schimmel sehr schnell entwickeln.

9. **Dampf ablassen**: Beim Kochen, Baden und Duschen entsteht viel Wasserdampf. Diesen sollte man durch ausreichende Lüftung möglichst schnell ins Freie lassen, sonst verteilt er sich über die ganze Wohnung.

10. **Außenbauteile warm und Feuchtigkeit der Raumluft bei 40 bis 60 % halten**: Der Schimmel braucht Feuchtigkeit über 80 % rel. Feuchte, um seine Nährstoffe aufzunehmen und zu wachsen. Auf kalten Bauteilen schlägt sich diese Feuchte aus der Raumluft nieder und in schlecht gelüfteten Räumen mit hoher Raumluftfeuchte geht das besonders schnell. Merke: Warm und trocken ist des Schimmels Feind.

Mit diesen Tipps wird die Bildung von Schimmel in der Wohnung weitestgehend vermieden.

Für weitergehende Informationen, oder eine ausführliche Energieberatung stehe ich Ihnen gern unter der Telefonnummer 09193-5089262 zur Verfügung.

# 30. Höchstadter Altstadtfest 2014

Letztes Augustwochenende: Schachstand am Rathaus gut besucht von „Profis und Neulingen"

☺ **seit 1985** gibt es das Höchstadter Altstadtfest, der SC Höchstadt ist **immer dabei**. Der Schachstand beim Rathaus hat zum Blitzschach, zum Diskutieren über Weltschach und Kreisliga, zum Verweilen und Mattaufgabenlösen eingeladen. Anfänger und Profis waren herzlich willkommen

☺ viele **junge Schachanfänger** spielten eifrig mit dem Riesenschach oder an den normalen Brettern. **Interessierte Mädchen und Jungs** wurden von unseren Mitgliedern in die Geheimnisse des Schachspiels eingeweiht. Aber auch Erwachsene wagten viele Blitzpartien oder Kiebitzten. Hoffentlich findet der eine oder die andere Neu-Schachbegeisterte den Weg zu uns ins Vereinsleben

☺ **viele bekannte Namen** war dabei, u.a. **Robert Röder**, **Hermann Bauer**, **Peter Grüßner**, **Josef Maier**, **Norman Bauschke**, **Wolfgang Paulini**, **Reiner Schulz**, **Gerhard Leicht**, **Sebastian Dietze**, **Tobias Schwarzmann**, **Christian Koch**, **Janusz Gorniak**, **Joachim Kröger** und **Siegfried Warschak**. Aber auch einige Ehemalige schauten vorbei und informierten sich übers Vereinsgeschehen, u.a. **Peter Freudenberger**, **Christian Schirl** und **Alfred Kohler**

☺ unser **Schachstand sah super aus**: mit großem 50-Jahre-Plakat, vielen Infomaterialien, Demobrett, Riesenschach… Danke an alle Helfer fürs Auf- und Abbauen

☹ das **Regenwetter** am Sonntag hat den Spaß halbiert: Schach gespielt wurde den ganzen Samstag, nicht aber am Sonntag. Deshalb ist auch unser Simultanspiel ausgefallen. Schade, auch für die vielen anderen Stände, Macher, Musiker…

# Glanzpartien der Schachgeschichte

Folge 1: Kasparows Damenopfer 1994 in einer Blitzpartie gegen Kramnik – kommentiert von *Sebastian Dietze*

**Garri Kasparow** (* 13.04.1963) gilt als einer der besten Schachspieler aller Zeiten. Er dominierte rund 20 Jahre lang die Schachwelt, Weltmeister war er von 1985 bis 2000. Sein Spielstil gilt als „dynamisch und aggressiv" – er bescherte der Schachwelt viele spektakuläre Glanzpartien, auch gegen andere Top-10-Spieler. 1994 zauberte er gegen den aufstrebenden **Wladimir Kramnik** (* 25.06.1975) aus dem Nichts ein Damenopfer aufs Brett. Diese 5-Minuten-Blitzpartie ist lehrreich und wird hier analysiert. Kramnik spielt pragmatischeres, solideres Schach, mit hervorragenden Eröffnungskenntnissen – er verliert mit Weiß kaum eine Partie. Er gehört seit 1992 zur Weltspitze. Im Jahr 2000 bezwang er Kasparow überraschend im WM-Duell, blieb bis 2007 Weltmeister. Im direkten Duell gab es 49 Langzeit-Partien – darunter 40 Unentschieden, fünf Kramnik-Siege und vier Kasparow-Siege. Nur Kramnik gelang ein Schwarzsieg – dieser Blitz-Sieg von Kasparow mit Schwarz ist somit ganz besonders starkes Schach.

## Wladimir Kramnik - Garri Kasparow

**München „Intel Express", 1994**

**1.d4 Sf6 2.c4 g6 3.Sc3 Lg7 4.e4 d6 5.Sf3 0-0 6.Le2 e5 7.d5 a5 8.Lg5 h6 9.Lh4 Sa6 10.0-0 Ld7 11.Sd2 Sc5 12.b3?**

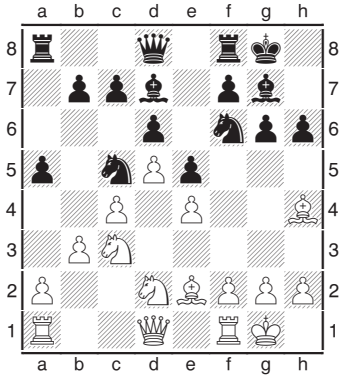

Schwarz steht mehr als solide mit seinem Königsindisch−Aufbau. Weiß hingegen hat nicht die besten Züge gefunden − seine Leichtfiguren scheinen unkoordiniert, der Sc3 und Lh4 sind ungedeckt. Schwarz überrascht direkt mit einem positionellen Damenopfer (das zwar nicht „glatt gewinnt", aber Weiß vor große Herausforderungen stellt)! **12...Sfxe4!? 13.Lxd8** [13.Sdxe4? Dxh4 14.Sxc5 dxc5 und Schwarz behält einfach einen Mehrbauern, Weiß muss das Damenopfer also annehmen] **13...Sxc3 14.De1** [14.Lxc7 Sxd1 15.Tfxd1 Ta6 16.Lxa5 Txa5 17.b4 Ta6 18.bxc5 dxc5 ebenfalls mit schwarzem Vorteil] **14...Tfxd8**

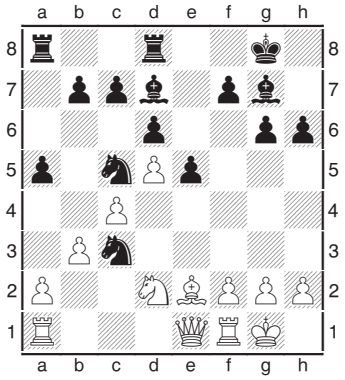

Schwarz hat seine Dame geopfert und erhält lediglich Springer, Läufer und Bauer dafür − materiell ist also Weiß klar vorne. Doch die Position spricht klar für Schwarz: Er hat viel mehr Raum sowie starke Springer und Läufer **15.Tc1?!** Weiß opfert einen Bauern, um sich zu befreien − dies verschlimmert seine Lage jedoch weiter [15.f3 hätte bessere Chancen geboten. Aber auch hier attackiert Schwarz: 15...f5 16.g4 Te8 17.gxf5 e4 18.f6 exf3 19.fxg7 fxe2 20.Tf3 Sd1 21.Txd1 exd1D 22.Dxd1 Kxg7 23.Da1+ Kg8 24.Df6 Lf5 mit besserem Spiel für Weiß] **15...Sxa2 16.Ta1 Sb4 17.Ld1 e4 18.Tb1 Te8** [18...Ld4!] **19.De3 f5 20.h4 Tf8 21.g3 Tae8 22.Kg2 Sbd3 23.Tg1** die weißen Figuren bleiben passiv, wirken nicht zusammen. Schwarz hingegen ist wunderbar aufgestellt, startet nun den Königsangriff **23...f4!**

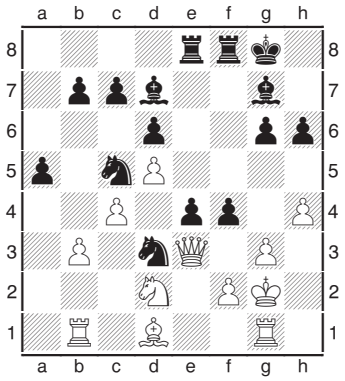

**24.gxf4 Txf4 25.h5 g5 26.Tf1 Th4 27.Th1 Tf4 28.Tf1 Tef8 29.f3 Th4 30.fxe4 Sf4+ 31.Kg1 Scd3 32.e5?** [32.Sf3] **32...Sxe5 33.Tc1 Th3 34.Sf3 g4 35.Sxe5** das Damenrückopfer bringt zu wenig, Schwarz gewinnt schnell **35...Txe3 36.Sxd7 Sh3+ 37.Kg2 Txf1 38.Kxf1 g3 39.Kg2 Sf4+**

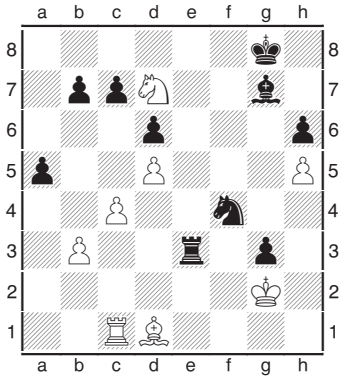

**0:1**

**Wladimir Kramnik**

- **Damenopfer** zielen nicht immer auf einen Mattangriff oder schnelles Zurückgewinnen von Material
- Ein **positioneller Vorteil** kann mehr wert sein als ein oder zwei Bauerneinheiten
- **Aktive Leichtfiguren** können eine gegnerische **Dame dominieren**
- **Ungedeckte Figuren** können schnell zu Angriffszielen werden, wenn sich die Position verändert
- **Online-Analyse** (36 Min, englisch): www.youtube.com/watch?v=Gc1x2OOhRgQ

**Garri Kasparow**

# 26. Nacht der Schachgeneräle am 21.11.2014

„Wer wird General?" – Traditions-Schnellschachturnier von Werner Porkristl – 7 Runden ab 20 Uhr in Höchstadt – Ist der 28-Spieler-Rekord aus 2012 und 2013 zu toppen? – Welche Schachschüler und Gäste trumpfen groß auf? – Schafft erstmals ein Spieler „7 aus 7"? – Wo landet Rekordsieger Sebastian Dietze? – Großer Bericht folgt in SZ100

| Turnier | Erster | Zweiter | Dritter | Teilnehmer |
|---|---|---|---|---|
| 1. Turnier 1989 | Ivica Sarec (SK Herzogenaurach) 6½ | Peter Uwe Reincke (SK Herzogenaurach) 5½ | Werner Porkristl 5 | 18 |
| 2. Turnier 1990 | Martin Eiglsperger 6½ | Stefan Krems 6 | Reiner Schulz 5 | 19 |
| 3. Turnier 1991 | Martin Eiglsperger 5½ | Stefan Krems | Sebastian Dietze | 22 |
| 4. Turnier 1992 | Richard Schmitt 6½ | Sebastian Dietze 5½ | Alfred Kohler 4½ | 19 |
| 5. Turnier 1993 | Jozef Gorniak 6½ | Stefan Krems 5½ | Richard Schmitt 5 | 19 |
| 6. Turnier 1994 | Richard Schmitt 6½ | Alfred Kohler 6 | Stefan Krems und Werner Porkristl | 18 |
| 7. Turnier 24.11.1995 | Sebastian Dietze 6 | Jozef Gorniak 5½ | Janusz Gorniak 5 | 23 |
| 8. Turnier 22.11.1996 | Johannes Zwanzger (TSV Kirchehrenbach) 6 | Sebastian Dietze 5½ | Stefan Krems 5½ | **25** |
| 9. Turnier 21.11.1997 | Dieter Lindner (FSV Großenseebach) 5½ | Reiner Schulz 5 | Werner Porkristl 5 | 15 |
| 10. Turnier 20.11.1998 | Sebastian Dietze 5½ | Reiner Schulz 5 | Janusz Gorniak 4½ | 15 |
| 11. Turnier 3.12.1999 | Johannes Zwanzger (SC Forchheim) 6½ | Gerhard Leicht 5½ | Janusz Gorniak 5 | 20 |
| 12. Turnier 24.11.2000 | Peter Metzner 6 | Sebastian Dietze 5½ | Gerhard Leicht 5 | 16 |
| 13. Turnier 23.11.2001 | Janusz Gorniak 6 | Sebastian Dietze 5 | Dr. Walter Schmidt 5 | 19 |
| 14. Turnier 22.11.2002 | Sebastian Dietze 6½ | Johannes Zwanzger (SC Forchheim) 6 | Tobias Schwarzmann 4½ | 18 |
| 15. Turnier 21.11.2003 | Sebastian Dietze 6 | Felix Menzel 5½ | Robert Röder 5 | **26** |
| 16. Turnier 26.11.2004 | Sebastian Dietze 6 | Jan Volkert 5½ | Tobias Schwarzmann 5 | **24** |
| 17. Turnier 25.11.2005 | Sebastian Dietze 6 | Janusz Gorniak 5 | Tobias Schwarzmann 4½ | **24** |
| 18. Turnier 17.11.2006 | Sebastian Dietze 6½ | Gerhard Leicht 5½ | Peter Metzner 5 | 20 |
| 19. Turnier 23.11.2007 | Sebastian Dietze 5½ | Gerhard Leicht 5½ | Christoph Dietze 5½ | **26** |
| 20. Turnier 21.11.2008 | Tobias Schwarzmann 6 | Sebastian Dietze 5 | Joachim Kröger 5 | 22 |
| 21. Turnier 27.11.2009 | Sebastian Dietze 6 | Janusz Gorniak 5½ | Karsten Theiss 5 | 20 |
| 22. Turnier 26.11.2010 | Karsten Theiss 6 | Gerhard Leicht 5 | Alfred Götzel 5 | 20 |
| 23. Turnier 18.11.2011 | Janusz Gorniak 6½ | Tobias Schwarzmann 5½ | Sebastian Dietze 5 | 17 |
| 24. Turnier 23.11.2012 | Sebastian Dietze 6 | Janusz Gorniak 6 | Lukas Schulz 5½ | **28** |
| 25. Turnier 22.11.2013 | Sebastian Dietze 6 | Prof. Peter Krauseneck (SC Bamberg) 5 | Tomasz Gorniak 5 | **28** |

**2013** Viele spannende Partien, viele Kiebitze – **2012** Wolfgang Paulini gegen Ernst Knoll, Gerhard Leicht liest Paarungen vor

**2011** Lukas Schulz verliert gegen Schachgeneral Janusz Gorniak – **2010** Christian Koch unterliegt in letzter Partie Bernd Borel

**2009** Schachgeneral Dietze siegt vor Gorniak, Theiss, Schulz und Kröger – **2008** Hermann Bauer gegen Rüdiger Roppelt

**2007** Showdown bei der Partie zwischen Werner Porkristl und Robert Röder – **2006** Mit Wolfgang Paulini, Robert Röder, Wladimir Maslow und Reiner Schulz – **2005** Werner Porkristl gegen Alfred Kohler und Karsten Theiss gegen Christof Munz

# 13. Forchheimer Sparkassen-Open

Teilnehmerrekord – Hilverda siegt vor FM Seyb – Drei Höchstadter im Mittelfeld

**Forchheim** – Bereits zum 13. Mal lud der SC Forchheim um seine Macher Udo Güldner, Berthold Bartsch und Manfred Heidrich zum Sparkassen-Open. 234 Spieler bedeuteten diesmal einen neuen Teilnehmerrekord – herzlichen Glückwunsch hierzu, gleichermaßen auch an den Turniersieger Alexander Hilverda, der sich im A-Open nach fünf Runden knapp durchsetzen konnte. Gespielt wurde vom 3. bis 5. Oktober – leider mit einer terminlichen Überschneidung mit unserem Bamberger Jugend-Open. Die drei Höchstadter Lukas Schulz, Horst Schulz (Foto rechts) und Norman Bauschke holten 2½ bzw. zweimal 2 Punkte und landeten damit im Mittelfeld. Besonders Lukas und Norman hatten spektakuläre Partien, die auf der Folgeseite nachzuspielen sind.

**Fränkischer Tag** vom 11.10.2014

## Manfred Heidrich spielt fünf Mal Remis

**Forchheim** – Bei den 13. Sparkassen-Open des Schachclubs Forchheim (SCF) in der Jahn-Halle haben die Zuschauer ein denkwürdiges Finale erlebt. In der fünften und letzten Runde kämpften noch vier Spieler um den Sieg, den schließlich der amtierende bayerische Meister Alexander Hilverda (Erlangen) davontrug. Mit kaum messbarem Rückstand wurde der Forchheimer Bundesliga-Spieler und Fidemeister (FM) Alexander Seyb Zweiter vor dem Überraschungsdritten Frederik Fries (Schwarzenbach).

**Carlstedt lehnt Remisangebot ab**

Das Finale stand auf des Messers Schneide. Mit den weißen Steinen saß Hilverda dem Turnierfavoriten und Internationalen Meister (IM) Jonathan Carlstedt (Hamburg) gegenüber. Zuerst befand sich der Norddeutsche auf der Siegerstraße, doch mit einem ungenauen Zug gab er den Vorteil aus der Hand. Carlstedt versuchte vergeblich, seinen Kontrahenten noch auszumanövrieren. Ihm blieb keine Bedenkzeit mehr auf der Uhr und er musste, nachdem er mehrfach ein Remisangebot abgelehnt hatte, sogar den ganzen Punkt hergeben, rutschte auf Rang 10 ab.

Bester Forchheimer wurde FM Manfred Heidrich auf Platz 32, der mit seinen fünf Remis-Partien überhaupt nicht zufrieden war.

Weitere SCF-Akteure: 61. Philipp Autorgor, 65. Adrian Wichmann

Im B-Open siegte Alexander Pikal (Ansbach) mit 4,5 Punkten. Etwas unglücklich verpasste Carlos Corral (Nürnberg) den zweiten Rang, weil seine direkte Konkurrentin Melina Siegl (SW Nürnberg Süd) wegen eines nicht erschienenen Gegners einen kampflosen Punkt einheimste und ihn damit überholte. Bester Forchheimer wurde Robert Schütz als Neunter. Edgar Schweb (25.) vom SCF wurde bester Senior seiner Gruppe.

**Ohne Verein, aber mit Verstand: Kathrin Eger aus Gosberg.** Foto: privat

Weitere SC-Spieler: 28. Robert Wagner, 62. Josef Heinkelmann, 71. Kristin Braun

Das C-Open für Anfänger und nicht so starke Hobbyspieler war von Kindern und Jugendlichen dominiert. Dennoch setzte sich mit Ekkehard Weineck (Würzburg) ein Erwachsener durch, der die Nachwuchsspieler Christina Böse (Bechhofen) und Patrick Faralisz (Nürnberg) knapp hinter sich ließ. Auf Platz 41 wurde U10-Spieler Philipp Michel bester Einheimischer vor Robert Thiele (43.), Heinz Heger (54.) und Jonas Heimann (65.), der an seinem ersten Erwachsenenturnier teilnahm. Die vereinslosen Geschwister Georg (42.) und Kathrin Eger (61.) aus Gosberg machten keine schlechte Figur, auch wenn das Aufschreiben der Züge und die Bedienung der Schachuhr zuerst für Verwirrung gesorgt hatte.

Gleich mehrfachen Grund zur Freude hatte Turnierorganisator und 2. SCF-Vorsitzender Rainer Stephan. Schließlich blieb das Turnier, das im Rahmen des 175-jährigen Bestehens der Sparkasse Forchheim stattfand, an allen drei Tagen ohne Regelstreitigkeiten, und das bei einem neuen Teilnehmerrekord von 234 Schachspielern aus ganz Deutschland. *ug*

Turniereindrücke von *Norman Bauschke*

**Sparkassen-Open in Forchheim oder die Renaissance der 1500 DWZ**

Dieses Jahr sind wir mit 3 Höchstädtern im beschaulichen Forchheim zum Sparkassen-Open angetreten. Lukas im A-Open, Horst im B-Open, und ich diesmal auch im B-Open. Insgesamt konnten wir unseren Erwartungen annähernd gerecht werden. Für mich persönlich gab es einen Sieg gegen 1810-DWZer & eine Eröffnungs-Schlappe par excellence. Letztlich standen rd. +30 DWZ-Punkte zu Buche. Bin also zufrieden und freue mich auf die kommenden Spieltage in der Saison.

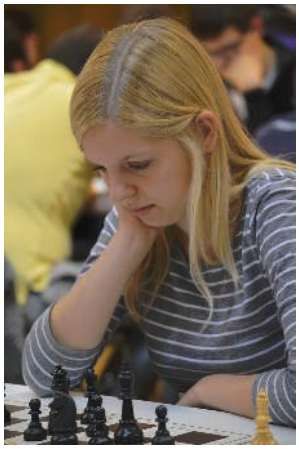

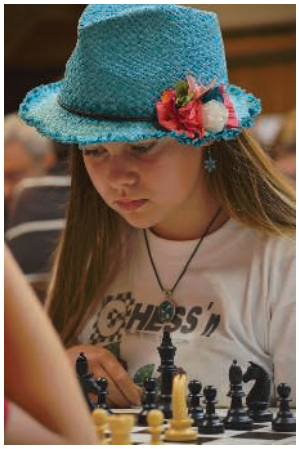

## **A-Open** mit 65 Spielern

| Pl. | Teilnehmer | Titel | ELO | NWZ | 1 | 2 | 3 | 4 | 5 | Punkte |
|---|---|---|---|---|---|---|---|---|---|---|
| 1. | Hilverda,Alexander | | 2296 | 2298 | 30w1 | 27s1 | 24w1 | 2s½ | 10s1 | 4.5 |
| 2. | Seyb,Alexander | FM | 2374 | 2363 | 9s1 | 6w1 | 8s1 | 1w½ | 12s1 | 4.5 |
| 3. | Fries,Frederik | | 2170 | 2150 | 50s1 | 10w½ | 7s½ | 25w1 | 17s1 | 4.0 |
| 4. | Liepold,Stefan | | 2137 | 2087 | 37w1 | 16s0 | 60w1 | 26s1 | 20w1 | 4.0 |
| 5. | Thinius,Marco | IM | 2335 | 2270 | 44w1 | 13s½ | 20w½ | 24s1 | 18w1 | 4.0 |
| 6. | Miller,Eduard | | 2143 | 2190 | 59w1 | 2s0 | 38w½ | 27s1 | 30w1 | 3.5 |
| 7. | Steinhart,Christoph | | 2025 | 2027 | 64w1 | 14s½ | 3w½ | 36s1 | 16w½ | 3.5 |
| 8. | Golda,Harald | FM | 2349 | 2272 | 40s1 | 21w1 | 2w0 | 42s1 | 13w½ | 3.5 |
| 9. | Heimrath,Reiner | FM | 2192 | 2137 | 2w0 | 29s½ | 47w1 | 56s1 | 37w1 | 3.5 |
| 10. | Carlstedt,Jonathan | IM | 2442 | 2429 | 14w1 | 3s½ | 26w1 | 29s1 | 1w0 | 3.5 |
| 11. | Braun,Michael | | 1970 | 2004 | 58s1 | 40w½ | 15s1 | 12w0 | 45s1 | 3.5 |
| 12. | Schulze,Andreas | | 2239 | 2170 | 42w½ | 39s1 | 56w1 | 11s1 | 2w0 | 3.5 |
| 13. | Walter,Thomas | | 2116 | 2062 | 57s1 | 5w½ | 54s1 | 19w½ | 8s½ | 3.5 |
| 14. | Huber,Edwin | | 2148 | 2142 | 10s0 | 7w½ | 51s1 | 54w1 | 19s1 | 3.5 |
| 15. | Arnold,Max | | 2150 | 2157 | 39w½ | 43s1 | 11w0 | 38s1 | 29w1 | 3.5 |
| 16. | Hacker,Jonas | | 2242 | 2301 | 31s1 | 4w1 | 19s½ | 17w½ | 7s½ | 3.5 |
| 17. | Schwab,Matthias | | 2082 | 2074 | 36w½ | 22s1 | 34w1 | 16s½ | 3w0 | 3.0 |
| 18. | Zhao,Kevin | | 1907 | 1949 | 56w½ | 47s1 | 32w½ | 21w1 | 5s0 | 3.0 |
| 19. | Jähn,Michael | | 1984 | 1970 | 41w1 | 44s1 | 16w½ | 13s½ | 14w0 | 3.0 |
| 20. | Weber,Daniel | | 2003 | 2046 | 60w½ | 65s1 | 5s½ | 45w1 | 4s0 | 3.0 |
| 21. | Fieberg,Samuel | | 2020 | 2085 | 22w1 | 8s0 | 63w1 | 18s0 | 46/+ | 3.0 |
| 22. | Martin Fernandez, | | 2159 | 2191 | 21s0 | 17w0 | 48w1 | 62s1 | 42w1 | 3.0 |
| 23. | Willim,Michael | | 2137 | 2026 | 52s0 | 33w0 | 59w1 | 63s1 | 43w1 | 3.0 |
| 24. | Bunk,Karsten | | 2093 | 2068 | 62w1 | 49/+ | 1s0 | 5w0 | 31s½ | 2.5 |
| 25. | Bachstein,Dustin | | 2083 | 2046 | 61w1 | 37s½ | 36w½ | 3s0 | 32w½ | 2.5 |
| 26. | Ulusoy,Tolga | | 2023 | 1974 | 38s1 | 50w1 | 10s0 | 4w0 | 40s½ | 2.5 |
| 27. | Seidens,Udo | | 2232 | 2096 | 45s1 | 1w0 | 35s½ | 6w0 | 53s1 | 2.5 |
| 32. | Heidrich,Manfred | FM | 2340 | 2327 | 43w½ | 42s½ | 18s½ | 28w½ | 25s½ | 2.5 |
| 38. | **Schulz,Lukas** | | 2000 | 2052 | 26w0 | 61s1 | 6s½ | 15w0 | 52s1 | 2.5 |
| 43. | Wagner,Florian | FM | 2215 | 2113 | 32s½ | 15w0 | 57s1 | 35w½ | 23s0 | 2.0 |
| 49. | Stillger,Bernhard | FM | 2293 | 2218 | 28s½ | 24/- | 53w0 | 64s1 | 47w½ | 2.0 |

## **B-Open** mit 104 Spielern

| Pl. | Teilnehmer | ELO | NWZ | 1 | 2 | 3 | 4 | 5 | Punkte |
|---|---|---|---|---|---|---|---|---|---|
| 1. | Pikal,Alexander | | 1924 | 24w1 | 21s1 | 44w1 | 12s½ | 11w1 | 4.5 |
| 2. | Siegl,Melina | 1909 | 1929 | 54s½ | 52w1 | 63s1 | 23w1 | 14/+ | 4.5 |
| 3. | Corral,Carlos | 1990 | 1967 | 15s1 | 7w½ | 22s1 | 43w1 | 10s½ | 4.0 |
| 4. | Hummel,Thomas | 1871 | 1677 | 82s1 | 15w0 | 37s1 | 38w1 | 35w1 | 4.0 |
| 5. | Gentner,Markus | 1988 | 1942 | 89w½ | 46s½ | 74w1 | 49s1 | 12w1 | 4.0 |
| 6. | Heiler,Karl | 1846 | 1762 | 33w0 | 94s1 | 69w1 | 72w1 | 32s1 | 4.0 |
| 7. | Adelhütte,Dennis | 1965 | 1882 | 100s1 | 3s½ | 73w½ | 77w1 | 25s1 | 4.0 |
| 8. | Luther,Helmut | 1992 | 1939 | 52s½ | 54w½ | 99s1 | 34w1 | 27s1 | 4.0 |
| 9. | Schütz,Robert | 1743 | 1573 | 79s½ | 96w½ | 85s1 | 54w1 | 48/+ | 4.0 |
| 10. | Menrad,Andreas | 1974 | 1892 | 85s1 | 25w1 | 13s½ | 45w1 | 3w½ | 4.0 |
| 11. | Heilmann,Karl L. | 1640 | 1801 | 41s1 | 38w½ | 87s1 | 48w1 | 1s0 | 3.5 |
| 12. | Simon,Jonathan | 1925 | 1866 | 91w1 | 16s1 | 64w1 | 1w½ | 5s0 | 3.5 |
| 13. | Diller,Andreas | | 1572 | 98w1 | 91s1 | 10w½ | 35s½ | 21w½ | 3.5 |
| 14. | Reinfelder,Fabian | 1854 | 1717 | 87w½ | 68s1 | 33w1 | 28s1 | 2/- | 3.5 |
| 15. | Glawe,Ralf | 1996 | 1825 | 3w0 | 4s1 | 71w1 | 19s½ | 57w1 | 3.5 |
| 67. | **Schulz,Horst** | 1728 | 1633 | 26w½ | 99s½ | 60w½ | 17s0 | 63w½ | 2.0 |
| 70. | **Bauschke,Norman** | 1623 | 1500 | 73w½ | 39s0 | 62w½ | 89s1 | 42w0 | 2.0 |

## **C-Open** mit 65 Spielern

| Pl. | Teilnehmer | ELO | NWZ | 1 | 2 | 3 | 4 | 5 | Punkte |
|---|---|---|---|---|---|---|---|---|---|
| 1. | Weineck,Ekkehard | | 1466 | 47w1 | 15s1 | 4w1 | 5s½ | 10s1 | 4.5 |
| 2. | Böse,Christina | | 1306 | 40w1 | 6s0 | 25w1 | 19s1 | 20s1 | 4.0 |
| 3. | Faralisz,Patrick | 1673 | 1552 | 50w1 | 23s1 | 6w½ | 9s1 | 5w½ | 4.0 |
| 4. | Bethke,Richard | 1627 | 1547 | 38s1 | 20w1 | 1s0 | 18w1 | 11s1 | 4.0 |
| 5. | Eisenschmid,Oliver | | 1468 | 24s1 | 31w1 | 7s1 | 1w½ | 3s½ | 4.0 |

### Lukas Schulz (2000) − Tolga Ulusoy (2023)

13. Forchheim−Open − Gruppe A, Runde 1, 03.10.2014

1.e4 c5 2.b4 cxb4 3.d4 d5 4.e5 Lf5 5.a3 e6 6.axb4 Lxb4+ 7.c3 Le7 8.Se2 Sc6 9.Sa3 a6 10.Sf4 Sh6 11.Sh5 0-0 12.Lxh6 gxh6 13.Dd2 Lg5 14.f4 Lh4+ 15.g3 Lg6 16.Le2 Le7 17.Sc2 Kh8 18.Se3 Tc8 19.f5 exf5 20.0-0 Lg5 21.Sf4 Dd7 22.Ld3 h5 23.h4 Lh6 24.Tac1 Tfd8 25.Le2 Lxf4 26.Txf4 Se7 27.Ld3 Tc7 28.Tcf1 Tdc8 29.Sxf5 Txc3 30.Sxe7 Dxe7 31.Lxg6 Txg3+ 32.Kh2 Txg6 33.De2 Da3 34.Df2 Db3 35.Tf3 Tc3 36.Txc3 Dxc3 37.Df4 b5 38.Tf2 De1 39.Tf1 De2+ 40.Tf2 Dg4 41.Dxg4 Txg4 42.Txf7 Txh4+ 43.Kg3 Txd4 44.e6 Kg8 45.Ta7 Te4 46.Txa6 Kf8 47.Td6 Td4 48.Td7 b4 49.Txh7 h4+ 50.Kh3 Te4 51.Tf7+ Ke8 52.Tb7 Tc4 53.Td7 Td4 54.Th7 Te4 55.Tb7 b3 56.Txb3 Ke7 57.Tb6 Txe6 58.Tb5 Kf6 59.Kxh4 Ke5 60.Kg3 Tf6 61.Tb8 Ke4 62.Te8+ Kd3 63.Tc8 d4 64.Td8 Kc3 65.Tc8+ Kd2 66.Te8 d3 67.Td8 Kc2 68.Tc8+ Kd1 69.Td8 d2 70.Tc8 Tf5 71.Kg4 Tf2 72.Te8 Te2 73.Th8 Ke1 74.Th1+ Kf2 75.Kf4 Te7 76.Th2+ Ke1 77.Th1+ Ke2 78.Th2+ Kd3 0:1

### Roland Keil (2049) − Lukas Schulz (2000)

13. Forchheim−Open − Gruppe A, Runde 2, 03.10.2014

1.e4 d5 2.exd5 Sf6 3.d4 Sxd5 4.Lb5+ Ld7 5.Lc4 Lf5 6.Lg5 h6 7.Df3 Le6 8.Lh4 c6 9.Se2 Sd7 10.0-0 S7b6 11.Lb3 Dd7 12.c3 g5 13.Lg3 h5 14.h4 Lh6 15.c4 Sf6 16.Le5 Lg4 17.Dd3 gxh4 18.Lxf6 exf6 19.Te1 0-0-0 20.a4 h3 21.a5 Sa8 22.a6 b6 23.Sbc3 hxg2 24.c5 f5 25.f3 Lh3 26.f4 Lg4 27.cxb6 Sxb6 28.Tac1 Kb8 29.d5 Dd6 30.De3 The8 31.Df2 Lxe2 32.Sxe2 Sxd5 33.La4 Txe2 34.Dxe2 Sxf4 35.Dc4 Sh3+ 36.Kxg2 Tg8+ 37.Kf3 Tg3+ 38.Ke2 Dd2+ 0:1

### Michael Balhar (1725) - N. Bauschke (1623)

13. Forchheim−Open − Gruppe B, Runde 2, 03.10.2014

1.e4 c5 2.Sf3 Sc6 3.Lb5 Dc7 4.0-0 g6 5.c3 Lg7 6.Te1 e6 7.d4 cxd4 8.cxd4 Sge7 9.Sc3 0-0 10.d5 Lxc3 11.bxc3 Da5 12.Lxc6 dxc6 13.Lh6 Td8 14.Dd4 f6 15.Dxf6 Sf5 16.exf5 Dc7 17.d6 Dd7 18.fxe6 1:0

### Eduard Miller (2143) − Lukas Schulz (2000)

13. Forchheim−Open − Gruppe A, Runde 3, 04.10.2014

1.e4 d5 2.exd5 Sf6 3.Lb5+ Ld7 4.Le2 Sxd5 5.d4 Lf5 6.Sf3 e6 7.0-0 Sc6 8.a3 Le7 9.c4 Sb6 10.Sc3 Lf6 11.Le3 0-0 12.h3 h6 13.b4 a6 14.Ta2 De7 15.Td2 Tfd8 16.Db3 Td7 17.Tfd1 Tad8 18.Lf1 g5 19.g4 Lg6 20.Lg2 Df8 21.Se5 Sxe5 22.dxe5 Txd2 23.Txd2 Txd2 24.Lxd2 Lxe5 25.c5 Dd8 26.Le1 Sd5 27.Sxd5 exd5 28.Dxd5 ½:½

### Lukas Schulz (2000) − Max Arnold (2150)

13. Forchheim−Open − Gruppe A, Runde 4, 04.10.2014

1.d4 Sf6 2.Sc3 d5 3.Lg5 Sbd7 4.Sf3 c6 5.Dd3 Da5 6.g3 Se4 7.Lg2 e6 8.0-0 Sxg5 9.Sxg5 Le7 10.h4 h6 11.Sh3 Sf6 12.Tad1 b5 13.a3 0-0 14.e4 b4 15.axb4 Lxb4 16.e5 Sd7 17.Se2 La6 18.Df3 Le7 19.Tfe1 Tab8 20.b3 c5 21.Shf4 Tfc8 22.Lh3 Sf8 23.Sh5 Lxe2 24.Dxe2 cxd4 25.Txd4 Txc2 26.Dd1 Tbc8 27.Tf1 Dc7 28.Sxg7 Kxg7 29.Tg4+ Sg6 30.h5 Dxe5 31.hxg6 fxg6 32.Kg2 Te2 33.Dd3 g5 34.Ta4 Tc3 0:1

### Manfred Unkelbach (1926) - N. Bauschke (1623)

13. Forchheim−Open − Gruppe B, Runde 4, 04.10.2014

1.d4 Sf6 2.Sf3 g6 3.Lg5 Lg7 4.Sbd2 d5 5.e3 0-0 6.c3 Lg4 7.Ld3 Te8 8.h3 Lxf3 9.Sxf3 Sbd7 10.0-0 h6 11.Lf4 c6 12.Dc2 Kh7 13.Le5 c5 14.Lb5 Sxe5 15.Lxe8 Sxf3+ 16.gxf3 Dxe8 17.dxc5 Dd7 18.Kh2 Dc7+ 19.Kg2 Dxc5 20.Tad1 e5 21.Th1 Td8 22.h4 e4 23.f4 h5 24.Db3 b5 25.Td2 a5 26.Dd1 Sg4 27.De2 f5 28.Kg3 Lf8 29.Tc1 Db6 30.Tcd1 Sf6 31.Tc2 Le7 32.Tcd2 Kg7 33.Tg1 Kf7 34.Dd1 Ke6 35.Db3 a4 36.Dd1 Sg4 37.Te1 Td7 38.a3 Dd8 39.De2 Lxh4+ 40.Kg2 Lxf2 41.Th1 Lxe3 42.Tdd1 Lxf4 43.Th3 Dg5 44.Kh1 e3 45.Tf1 Tb7 46.Td1 Kd6 47.Tf1 Sf2+ 48.Txf2 exf2 49.Dxf2 Dg4 50.Tf3 Dg5 51.Txf4 Tc7 52.Db6+ Tc6 53.Db8+ Kd7 54.De5 Td6 55.Dd4 De7 56.Da7+ Ke8 57.Dd4 De1+ 58.Kg2 De2+ 59.Kg3 De1+ 60.Tf2 Dg1+ 0:1

### Michael Pichl (2037) − Lukas Schulz (2000)

13. Forchheim−Open − Gruppe A, Runde 5, 05.10.2014

1.g3 e5 2.Lg2 d5 3.c4 c6 4.Da4 dxc4 5.Dxc4 Sf6 6.Sf3 e4 7.Sg5 Dd5 8.d3 Dxc4 9.dxc4 Lf5 10.Sc3 Lb4 11.Ld2 Lxc3 12.Lxc3 Sbd7 13.0-0 0-0 14.Tfd1 Tfe8 15.Td4 h6 16.Sh3 Sc5 17.Sf4 Sa4 18.Tc1 Sxc3 19.Txc3 g5 20.Sh3 Tad8 21.Txd8 Txd8 22.f3 Td4 23.Kf1 exf3 24.Txf3 Sg4 0:1

**INTERNET** www.schachliveticker.de/Forchheim2014/index.htm

# Schach-Weltmeisterschaft 2014

Weltmeister Magnus Carlsen führt nach acht Runden mit 4½:3½ im Revancheduell gegen Ex-Weltmeister Vishy Anand – riesige Medienresonanz – Partien online live mitverfolgen – Doppelpatzer in Partie 6 – bisher acht sehenswerte lange Partien

**Sotchi** – Die russische Olympiastadt Sotschi ist im November Gastgeber der Schach-WM. **Viswanathan Anand** – Weltmeister von 2007 bis 2013 – hatte sich im Frühjahr überraschend im Kandidatenturnier gegen Levon Aronian und die gesamte Weltspitze durchgesetzt. Der 44-jährige Inder ist im WM-Duell Außenseiter und hofft auf eine Revanche gegen **Weltmeister Magnus Carlsen**.

**Nach acht von zwölf Partien** führt jedoch der 23-jährige Norweger mit 4½:3½. Es gab fünf Remispartien und drei Weißsiege. Insgesamt wurde attraktives Schach gezeigt, die Partien waren lang und ausgekämpft. Partie 6 wird definitiv in die Geschichte eingehen: Carlsen stand besser, griff mit 26.Kd2?? jedoch fehl und Anand übersah den einfachen taktischen Schlag 26. … Sxe5! Beiden Spielern wurden ihre Fehler Sekunden danach bewusst. Diese 90-sekündige Szene hat wahrscheinlich die WM entschieden. Auch über Partie 7 wurde diskutiert – Carlsen spielte hier in Remisstellung (Turm+Springer gegen Turm) einfach 20 Züge weiter, wirkte bockig, weil er seinen stundenlangen Vorteil nicht zum zweiten Sieg in Folge umsetzen konnte. Sechseinhalb Stunden und 122 Züge zeugen jedoch von richtigem Sport – weiter so, keine langweiligen Kurzremisen!

Exzellent: Alle Partien können online live mitverfolgt werden, **mit Video und Großmeisterkommentaren**. Zahllose Schachfans auf der ganzen Welt fiebern mit Vishy und Magnus mit. Im kleinen Norwegen sollen gar 1,3 Millionen Menschen die Auftaktpartie im TV gesehen haben. Auch die **Medienresonanz** in Deutschland lässt kaum Wünsche offen: Süddeutsche Zeitung (Titelstory am 14.11.14!), Zeit, FAZ, Bild, Welt… berichten fast täglich. Auch FT und NN berichten ausführlich. Spiegel-Online überzeugt wie im Vorjahr mit einem Live-Ticker.

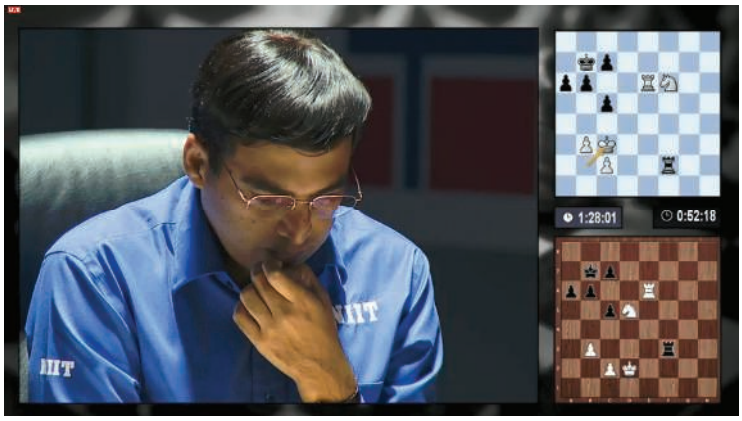

SCHACH-WELTMEISTERSCHAFT

1,3 Millionen Norweger

verfolgten den Auftakt der Schach-WM live am Fernsehen – mehr als ein Viertel der Bevölkerung. Oslos Bürgermeister fürchtet gar, dass die Titelverteidigung des Norwegers Magnus Carlsen auf die Produktivität schlägt: „Die Arbeit darf nicht leiden, wenn unsere Angestellten während der Arbeitszeit die WM schauen."

Süddeutsche Zeitung

NEUESTE NACHRICHTEN AUS POLITIK, KULTUR, WIRTSCHAFT UND SPORT

Das Streiflicht

Genies am Brett

Welt ist gespannt: Wenn Schachweltmeister Magnus Carlsen gegen Viswanathan Anand spielt, treffen zwei Philosophien aufeinander. Und die ganze Welt verfolgt das Duell – wie das in Sotschi

› Thema des Tages

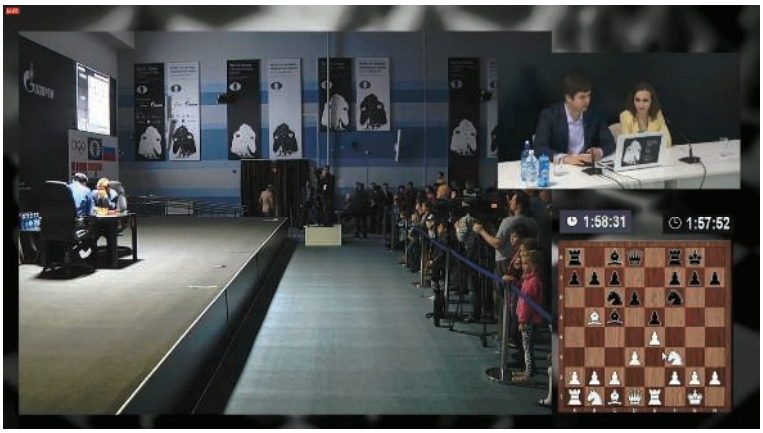


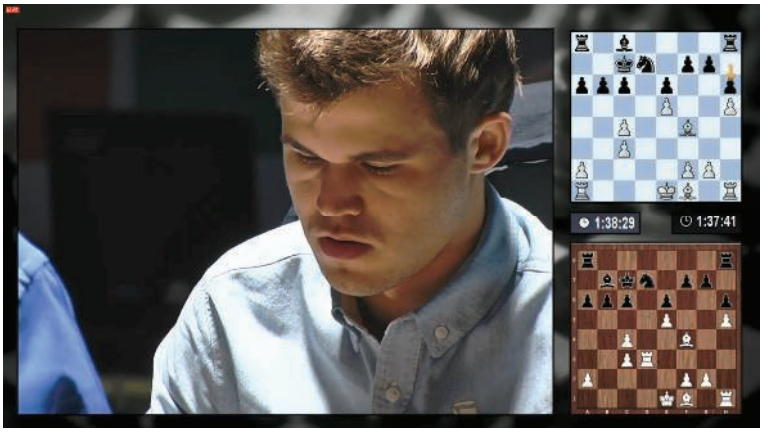

## Viswanathan Anand (2792) – Magnus Carlsen (2863)

WM 2014 in Sotschi, Runde 1, 08.11.2014

1.d4 Sf6 2.c4 g6 3.Sc3 d5 4.cxd5 Sxd5 5.Ld2 Lg7 6.e4 Sxc3 7.Lxc3 0-0 8.Dd2 Sc6 9.Sf3 Lg4 10.d5 Lxf3 11.Lxg7 Kxg7 12.gxf3 Se5 13.0-0-0 c6 14.Dc3 f6 15.Lh3 cxd5 16.exd5 Sf7 17.f4 Dd6 18.Dd4 Tad8 19.Le6 Db6 20.Dd2 Td6 21.The1 Sd8 22.f5 Sxe6 23.Txe6 Dc7+ 24.Kb1 Tc8 25.Tde1 Txe6 26.Txe6 Td8 27.De3 Td7 28.d6 exd6 29.Dd4 Tf7 30.fxg6 hxg6 31.Txd6 a6 32.a3 Da5 33.f4 Dh5 34.Dd2 Dc5 35.Td5 Dc4 36.Td7 Dc6 37.Td6 De4+ 38.Ka2 Te7 39.Dc1 a5 40.Df1 a4 41.Td1 Dc2 42.Td4 Te2 43.Tb4 b5

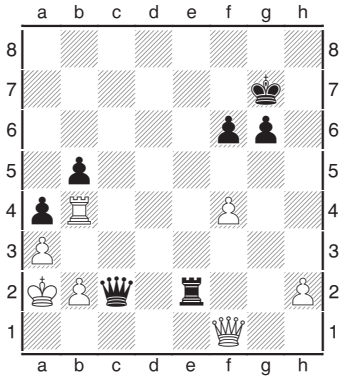

44.Dh1 Te7 45.Dd5 Te1 46.Dd7+ Kh6 47.Dh3+ Kg7 48.Dd7+ ½:½

## Magnus Carlsen (2863) – Viswanathan Anand (2792)

WM 2014 in Sotschi, Runde 2, 09.11.2014

1.e4 e5 2.Sf3 Sc6 3.Lb5 Sf6 4.d3 Lc5 5.0-0 d6 6.Te1 0-0 7.Lxc6 bxc6 8.h3 Te8 9.Sbd2 Sd7 10.Sc4 Lb6 11.a4 a5 12.Sxb6 cxb6 13.d4 Dc7 14.Ta3 Sf8 15.dxe5 dxe5 16.Sh4 Td8 17.Dh5 f6 18.Sf5 Le6 19.Tg3 Sg6 20.h4 Lxf5 21.exf5 Sf4 22.Lxf4 exf4 23.Tc3 c5 24.Te6 Tab8 25.Tc4 Dd7 26.Kh2 Tf8 27.Tce4 Tb7 28.De2

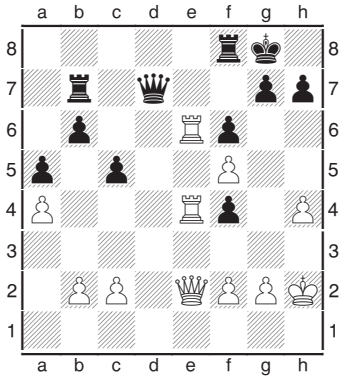

28...b5 29.b3 bxa4 30.bxa4 Tb4 31.Te7 Dd6 32.Df3 Txe4 33.Dxe4 f3+ 34.g3 h5? 35.Db7 1:0

## Viswanathan Anand (2792) – Magnus Carlsen (2863)

WM 2014 in Sotschi, Runde 3, 11.11.2014

1.d4 Sf6 2.c4 e6 3.Sf3 d5 4.Sc3 Le7 5.Lf4 0-0 6.e3 Sbd7 7.c5 c6 8.Ld3 b6 9.b4 a5 10.a3 La6 11.Lxa6 Txa6 12.b5 cxb5 13.c6 Dc8 14.c7 b4 15.Sb5 a4 16.Tc1 Se4

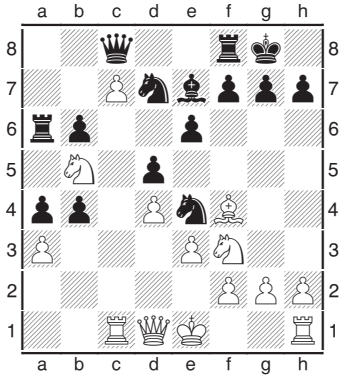

17.Sg5 Sdf6 18.Sxe4 Sxe4 19.f3 Ta5 20.fxe4 Txb5 21.Dxa4 Ta5 22.Dc6 bxa3 23.exd5 Txd5 24.Dxb6 Dd7 25.0-0 Tc8 26.Tc6 g5 27.Lg3 Lb4 28.Ta1 La5?! 29.Da6 Lxc7? 30.Dc4 e5 31.Lxe5 Txe5 32.dxe5 De7 33.e6 Kf8 34.Tc1 1:0

## Magnus Carlsen (2863) – Viswanathan Anand (2792)

WM 2014 in Sotschi, Runde 4, 12.11.2014

1.e4 c5 2.Sf3 e6 3.g3 Sc6 4.Lg2 d5 5.exd5 exd5 6.0-0 Sf6 7.d4 Le7 8.Le3 cxd4 9.Sxd4 Lg4 10.Dd3 Dd7 11.Sd2 0-0 12.S2f3 Tfe8 13.Tfe1 Ld6 14.c3 h6 15.Df1 Lh5 16.h3 Lg6 17.Tad1 Tad8 18.Sxc6 bxc6 19.c4 Le4 20.Ld4 Sh7 21.cxd5 Lxd5 22.Txe8+ Txe8 23.Dd3 Sf8

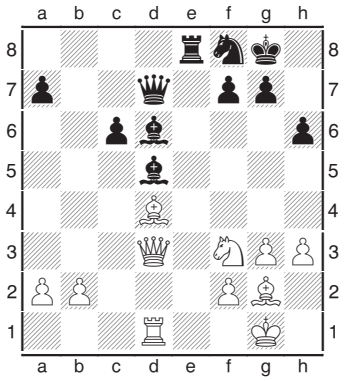

24.Sh4 Le5 25.Lxd5 Dxd5 26.Lxe5 Dxe5 27.b3 Se6 28.Sf3 Df6 29.Kg2 Td8 30.De2 Td5 31.Txd5 cxd5 32.Se5 Df5 33.Sd3 Sd4 34.g4 Dd7 35.De5 Se6 36.Kg3 Db5 37.Sf4 Sxf4 38.Kxf4 Db4+ 39.Kf3 d4 40.De8+ Kh7 41.Dxf7 Dd2 42.Df5+ Kh8 43.h4 Dxa2 44.De6 Dd2 45.De8+ Kh7 46.De4+ Kh8 47.De8+ Kh7 ½:½

## Viswanathan Anand (2792) – Magnus Carlsen (2863)

WM 2014 in Sotschi, Runde 5, 14.11.2014

1.d4 Sf6 2.c4 e6 3.Sf3 b6 4.g3 Lb4+ 5.Ld2 Le7 6.Sc3 Lb7 7.Lg2 c6 8.e4 d5 9.exd5 cxd5 10.Se5 0-0 11.0-0 Sc6 12.cxd5 Sxe5

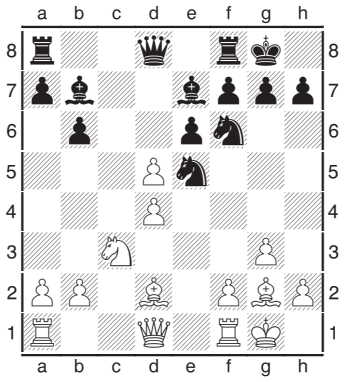

13.d6 Sc6 14.dxe7 Dxe7 15.Lg5 h6 16.d5 Sa5 17.Lxf6 Dxf6 18.dxe6 Dxe6 19.Te1 Df6 20.Sd5 Lxd5 21.Lxd5 Tad8 22.Df3 Dxb2 23.Tad1 Df6 24.Dxf6 gxf6 25.Te7 Kg7 26.Txa7 Sc6 27.Tb7 Sb4 28.Lb3 Txd1+ 29.Lxd1 Sxa2 30.Txb6 Sc3 31.Lf3 f5 32.Kg2 Td8 33.Tc6 Se4 34.Lxe4 fxe4 35.Tc4 f5 36.g4 Td2 37.gxf5 e3 38.Te4 Txf2+ 39.Kg3 Txf5 ½:½

## Magnus Carlsen (2863) – Viswanathan Anand (2792)

WM 2014 in Sotschi, Runde 6, 15.11.2014

1.e4 c5 2.Sf3 e6 3.d4 cxd4 4.Sxd4 a6 5.c4 Sf6 6.Sc3 Lb4 7.Dd3 Sc6 8.Sxc6 dxc6 9.Dxd8+ Kxd8 10.e5 Sd7 11.Lf4 Lxc3+ 12.bxc3 Kc7 13.h4 b6 14.h5 h6 15.0-0-0 Lb7 16.Td3 c5 17.Tg3 Tag8 18.Ld3 Sf8 19.Le3 g6 20.hxg6 Sxg6 21.Th5 Lc6 22.Lc2 Kb7 23.Tg4 a5 24.Ld1 Td8 25.Lc2 Tdg8

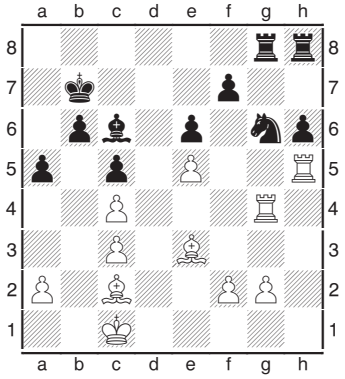

26.Kd2?? a4?? [26...Sxe5! 27.Txg8 Sxc4+ 28.Kd3 Sb2+ 29.Ke2 Txg8] 27.Ke2 a3 28.f3 Td8 29.Ke1 Td7 30.Lc1 Ta8 31.Ke2 La4 32.Le4+ Lc6 33.Lxg6 fxg6 34.Txg6 La4 35.Txe6 Td1 36.Lxa3 Ta1 37.Ke3 Lc2 38.Te7+ 1:0

## Magnus Carlsen (2863) – Viswanathan Anand (2792)

WM 2014 in Sotschi, Runde 7, 17.11.2014

1.e4 e5 2.Sf3 Sc6 3.Lb5 Sf6 4.0-0 Sxe4 5.d4 Sd6 6.Lxc6 dxc6 7.dxe5 Sf5 8.Dxd8+ Kxd8 9.h3 Ke8 10.Sc3 h5 11.Lf4 Le7 12.Tad1 Le6 13.Sg5 Th6 14.g3 Lxg5 15.Lxg5 Tg6 16.h4 f6 17.exf6 gxf6 18.Lf4 Sxh4 19.f3 Td8 20.Kf2 Txd1 21.Sxd1 Sf5 22.Th1 Lxa2 23.Txh5 Le6 24.g4 Sd6 25.Th7 Sf7 26.Se3 Kd8 27.Sf5 c5 28.Sg3 Se5 29.Th8+ Tg8 30.Lxe5 fxe5 31.Th5 Lxg4 32.fxg4 Txg4 33.Txe5 b6

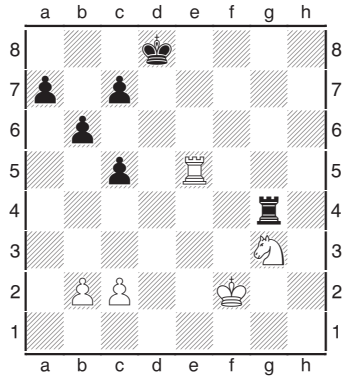

34.Se4 Th4 35.Ke2 Th6 36.b3 Kd7 37.Kd2 Kc6 38.Sc3 a6 39.Te4 Th2+ 40.Kc1 Th1+ 41.Kb2 Th6 42.Sd1 Tg6 43.Se3 Th6 44.Te7 Th2 45.Te6+ Kb7 46.Kc3 Th4 47.Kb2 Th2 48.Sd5 Td2 49.Sf6 Tf2 50.Kc3 Tf4 51.Se4 Th4 52.Sf2 Th2 53.Tf6 Th7 54.Sd3 Th3 55.Kd2 Th2+ 56.Tf2 Th4 57.c4 Th3 58.Kc2 Th7 59.Sb2 Th5 60.Te2 Tg5 61.Sd1 b5 62.Sc3 c6 63.Se4 Th5 64.Sf6 Tg5 65.Te7+ Kb6 66.Sd7+ Ka5 67.Te4 Tg2+ 68.Kc1 Tg1+ 69.Kd2 Tg2+ 70.Ke1 bxc4 71.Txc4 Tg3 72.Sxc5 Kb5 73.Tc2 a5 74.Kf2 Th3 75.Tc1 Kb4 76.Ke2 Tc3 77.Sd3+ Kxb3 78.Ta1 Kc4 79.Sf2 Kb5 80.Tb1+ Kc4 81.Se4 Ta3 82.Sd2+ Kd5 83.Th1 a4 84.Th5+ Kd4 85.Th4+ Kc5 86.Kd1 Kb5 87.Kc2 Tg3 88.Se4 Tg2+ 89.Kd3 a3 90.Sc3+ Kb6 91.Ta4 a2 92.Sxa2 Tg3+ 93.Kc2 Tg2+ 94.Kb3 Tg3+ 95.Sc3 Th3 96.Tb4+ Kc7 97.Tg4 Th7 98.Kc4 Tf7 99.Tg5 Kb6 100.Sa4+ Kc7 101.Kc5 Kd7 102.Kb6 Tf1 103.Sc5+ Ke7 104.Kxc6 Td1 105.Tg6 Kf7 106.Th6 Tg1 107.Kd5 Tg5+ 108.Kd4 Tg6 109.Th1 Tg2 110.Se4 Ta2 111.Tf1+ Ke7 112.Sc3 Th2 113.Sd5+ Kd6 114.Tf6+ Kd7 115.Sf4 Th1 116.Tg6 Td1+ 117.Sd3 Ke7 118.Ta6 Kd7 119.Ke4 Ke7 120.Tc6 Kd7 121.Tc1 Txc1 122.Sxc1 ½:½

## Viswanathan Anand (2792) – Magnus Carlsen (2863)

WM 2014 in Sotschi, Runde 8, 18.11.2014

1.d4 Sf6 2.c4 e6 3.Sf3 d5 4.Sc3 Le7 5.Lf4 0-0 6.e3 c5 7.dxc5 Lxc5 8.a3 Sc6 9.Dc2 Te8 10.Lg5 Le7 11.Td1 Da5 12.Ld3 h6 13.Lh4 dxc4 14.Lxc4 a6 15.0-0 b5 16.La2 Lb7 17.Lb1 Tad8 18.Lxf6 Lxf6

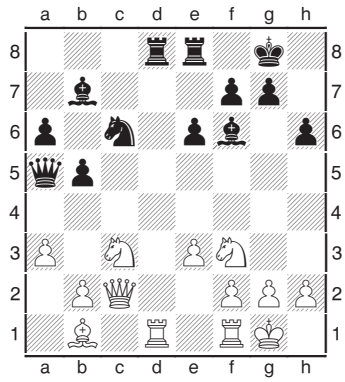

19.Se4 Le7 20.Sc5 Lxc5 21.Dxc5 b4 22.Tc1 bxa3 23.bxa3 Dxc5 24.Txc5 Se7 25.Tfc1 Tc8 26.Ld3 Ted8 27.Txc8 Txc8 28.Txc8+ Sxc8 29.Sd2 Sb6 30.Sb3 Sd7 31.Sa5 Lc8 32.Kf1 Kf8 33.Ke1 Ke7 34.Kd2 Kd6 35.Kc3 Se5 36.Le2 Kc5 37.f4 Sc6 38.Sxc6 Kxc6 39.Kd4 f6 40.e4 Kd6 41.e5+ ½:½

# WM – Partien 1 bis 8

**Internet**: sochi2014.fide.com/ – de.chessbase.com/ – de.wikipedia.org/wiki/Schachweltmeisterschaft_2014

# Schachprobleme zum Knobeln

**Aufgabe 131**

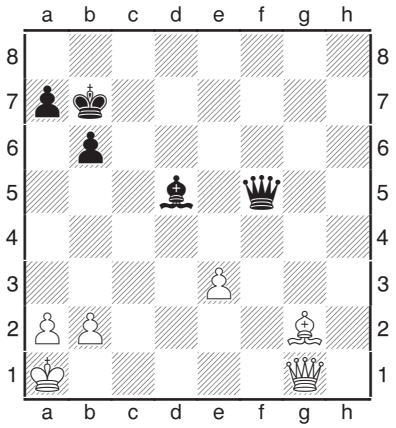

Weiß am Zug gewinnt.

**Aufgabe 132**

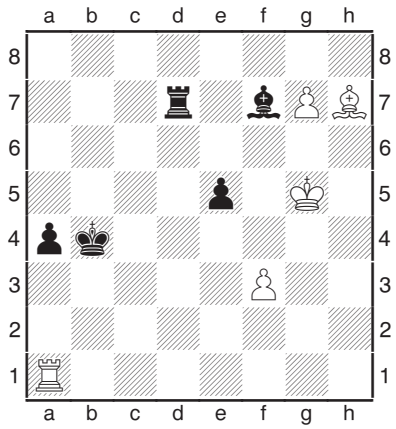

Weiß am Zug gewinnt

**Aufgabe 133**

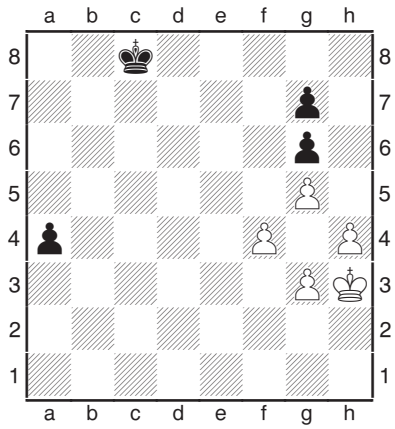

Weiß am Zug hält Remis

**Aufgabe 134**

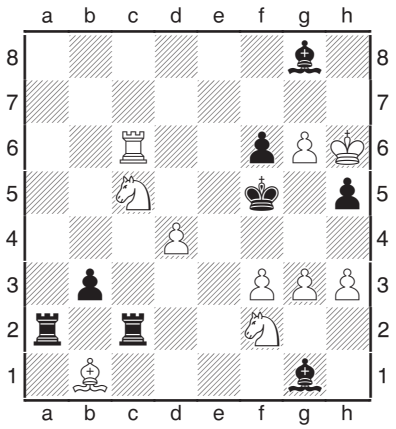

Weiß am Zug
Matt in 4!

**Aufgabe 135**

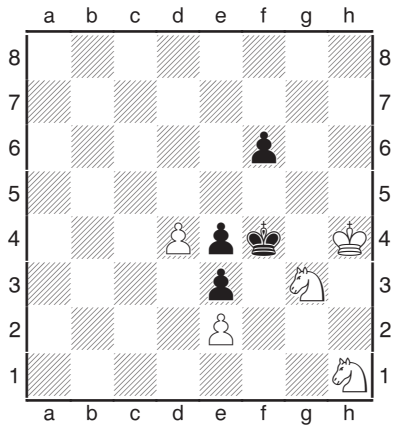

Weiß am Zug
Matt in 4!

**Aufgabe 136**

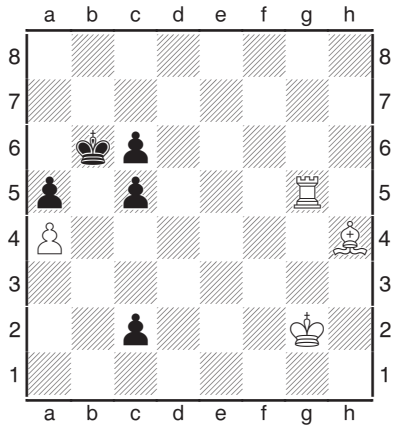

Weiß am Zug gewinnt

**Lösungen der letzten Ausgabe (aus SZ98)**

**A125:** 1. .. Te1 + 2.Kh2 Dg6! Und Schwarz hat Materialvorteil.
**A126:** 1.Dh7+ SxD 2.Shg+ Kg8 3.Sxe7+ Kh8 4.S5g6 #.
**A127:** 1.Sa4 Sf3+ 2.gf Lxf2+ 3.Kd2 De3+ 4.Kc2 Lf5+ 5. ... #
**A128:** 1.Sh5! gh 2.Sg5 Lxg5 3.Dxg5+ Kh7 4.Dxh5+ Kg7 5.Dg5+ .. und Matt folgt.
**A129:** 1.Tg2! Zieht die Fesselung von Tf3 ab, droht nach DxTf3 auch Dxf8#, und Dxh7+ mit Th3# bringt den Sieg.
**A130:** 1.Lf7! Kxf7 2.Td8 Dxd8 3.Db7+ Kg8 4.Dxa6.

# Eine Schachkarriere in Bildern: Felix Menzel

Start als Sechsjähriger beim SC Höchstadt – mehrfacher oberfränkischer Jugendmeister – Stammspieler bei Höchstadt 1 – begeisterter Blitzer – Stadtmeister 2005 & Pokalsieger 2012– Herausgeber der Vereinszeitung seit 15 Jahren

**2001** – 13. Nacht der Schachgeneräle

**2002** – U20-Team mit Jan, Tobias, Peter

**2003** – An Brett 7 für Höchstadt 1

**2005** – Höchstadter Stadtmeister

**2006** – Viel Publikum in Bayreuth

**2007** – Oberfränkische Blitz-MM

## Matchwinner Menzel

Schachclub Höchstadt jubelt über unerwarteten Sieg

**HÖCHSTADT (sd) — Einen Traumstart in die neue Saison erwischten die Schachspieler des SC: Gegen die favorisierte Spielgemeinschaft Waldsassen/Wiesau gelang ein knapper 4,5:3,5-Erfolg.**

Ohne Topspieler Sebastian Dietze schienen die Chancen für den Vorjahresachten am ersten Spieltag gegen den Vorjahresvierten der Bezirksoberliga Oberfranken gering. Doch Spielführer Gerhard Leicht traf mit Ersatzspieler Christopher Heckel eine sehr gute Wahl. Heckel brachte den Abstiegskandidaten bei seinem Debüt schnell mit 1:0 in Führung. Sein Gegner übersah die Drohung des Seekadettenzugs und verlor zwei Bauern und die Partie.

An Brett 1 überfordert war hingegen Janusz Gorniak, er musste bereits nach 25 Zügen resignieren. Nach zwei Unentschieden von Alfred Götzel und Walter Schmidt stand es 2:2. Als Wolfgang Paulini aus seiner Orang-Utan-Eröffnung nicht gut herauskam und aufgeben musste, sah Höchstadt wie der sichere Verlierer aus. Denn von den drei verbleibenden Spielern Leicht, Tobias Schwarzmann und Felix Menzel stand niemand auf Gewinn.

Doch Schwarzmann nutzte im ausgeglichenen Damenendspiel einen gegnerischen Fehler zum Damentausch und konnte erneut einen Bauern umwandeln. Durch seinen Sieg und das hart erkämpfte Remis von Leicht stand es nach fünf Stunden 3,5:3,5.

Menzel wollte bereits mehrfach Remis bieten, doch Leicht setzte auf Risiko und ließ ihn weiterspielen. Bei beiderseitiger Zeitnot behielt Menzel in einer dramatischen Partie den kühleren Kopf und sicherte seiner Mannschaft zwei Punkte. Mit Heckel, Schwarzmann und Menzel waren die drei jüngsten Höchstadter Spieler siegreich.

**Alt besiegt Jung**

Während die Saison für den SC Höchstadt II in der Bamberger Kreisklasse A erst Ende Oktober beginnt, trafen die dritte und vierte Mannschaft im vereinsinternen Duell in der Kreisklasse B aufeinander. Die erfahrenen Erwachsenen der Dritten setzten sich am ersten Spieltag knapp mit 2,5:1,5 gegen die aufstrebenden Jugendlichen durch. Robert Koch besiegte Alexander Mänius, Horst Schulz gewann gegen Simon Reuß, Hermann Bauer und Björn Sailer trennten sich Remis. Für das Schülerteam war der elfjährige Lukas Schulz gegen den 75-jährigen Robert Röder siegreich.

**2008** – Siegpartie für Höchstadt 1

**2009** – Erfolgreiches Aufsteigerteam

**2010** – Im Vereinslokal Kohler

**2012** – Spitzenspieler für Höchstadt 2

**2013** – Auswärtssieg in Nordhalben

**2014** – Immer frohgemut am Brett

# Vereins-News!

## Jahreshauptversammlung 2015

Der SC Höchstadt lädt am 30. Januar zur alljährlichen JHV. Neben der Ehrung der Stadtmeister stehen Berichte der Vorstandschaft auf dem Programm.

### Einladung zur ordentlichen Mitgliederversammlung

am Freitag, den 30. Januar 2015,
20 Uhr, im Haus der Vereine

Tagesordnung:

1. Begrüßung der Mitglieder und Feststellung der Stimmberechtigung
2. Ehrung der Stadtmeister 2014
3. Bericht des 1. Vorsitzenden
4. Bericht des Spielleiters und des Turnierausschusses
5. Bericht des Jugendleiters
6. Bericht des Kassiers
7. Stellungnahme der Kassenprüfer
8. Satzungsänderung
9. Wünsche und Anträge

(Anträge, über die die Versammlung abstimmen soll, müssen laut Satzung eine Woche vorher schriftlich beim Vorstand eingereicht werden!)

Mit freundlichen Schachgrüßen
*Erster Vorsitzender Reiner Schulz*

## Sportnacht mit Schach am 29.11.

Am Samstag, den 29. November ist es wieder so weit: Alle Jugendlichen ab 12 Jahren aus Höchstadt und Umgebung sind herzlich zur Sportnacht eingeladen – zahlreiche Sport-Highlights wie Tennis und Klettern werden aufgeboten, Spiel und Spaß stehen ab 20 Uhr im Vordergrund. Klasse, dass auch wir vom Schachclub Höchstadt wieder dabei sein dürfen. Viele Bretter stehen zum Blitzen oder Langsamspielen für jeden zur Verfügung. Schaut vorbei und bringt gerne auch Eure Freunde mit! Ansprechpartner ist Gerhard Leicht.

## Schach-Insektenhotel

Paul Hartenfels, seit Jahrzehnten bei uns im Verein und Punktegarant beim SC Höchstadt 2, hat ein zweites schönes Hobby: Er bastelt Insektenhotels – in verschiedenen Formen, Größen und auch nach Wunsch. Er hat sogar ein Kleingewerbe angemeldet und freut sich über Anfragen per Telefon oder Mail (pauls-insektenhotel@t-online.de). Den Bezug zum Schach belegt dieses Foto: Das Insektenhotel mit dem Motiv „Schach" hat Paul Hartenfels für den ehemaligen Vorstand des SC Bad Windsheim bauen dürfen.

## Chessbase-Trainings-DVDs

Die Hamburger Schachfirma Chessbase bietet mit Fritz das bekannteste Schach-Programm. Groß ist auch das Angebot der Schachtrainings-DVDs – von Eröffnungs-Tipps über Taktikschulungen zu Endspiel-Studien bis zu historischen WM-Partien. Viele Stunden Schachlehre pro DVD, meist auf deutsch und vorgestellt von erfahrenen Titelträgern, überzeugen. Für Schachfreunde ein ideales Weihnachtsgeschenk! Im Haus der Vereine liegen ab einige DVDs aus, zum Ausleihen und Reinschnuppern. So lässt sich die Spielstärke leicht steigern!

➘ http://shop.chessbase.com/de/

## Schach online: Wer ist dabei?

Für Schachfreunde ist das Internet ein großer Gewinn – Großmeisterturniere können online live verfolgt werden oder Partien mit Gegnern aus aller Welt gespielt werden. Viele Höchstadter spielen ebenfalls monatlich mehrere Stunden Online-Schach – diese Schachgemeinschaft möchten wir jetzt zusammenführen: Wer bei Chessbase = Schach.de oder anderen Schach-Portalen spielt, möge sich melden. So können Duelle ausgefochten werden oder beispielsweise Partien von Sebastian Dietze (dort als „Cineast" unterwegs) betrachtet werden.

➘ kostenlos anmelden unter www.schach.de

## Tipp: www.sc-hoechstadt.de

Seit den 1990ern ist der SC Höchstadt im Internet zu finden: www.sc-hoechstadt.de. Es wird viel geboten: News, Infos, Fotos, Service, Termine, Berichte, Tabellen etc. Mehrfach die Woche reinschauen lohnt sich! Statistik: Jede Schachzeitung (pdf in bunt) wird 100mal (!) heruntergeladen, es gibt 10.000 Zugriffe (Unique Visitors) pro Jahr. Neu seit Juli 2014: In der Spalte rechts läuft immer eine Top-Livepartie von Chessbase, direkt unter den drei Aufgaben des Tages.

## Unsere Blitzturniere: Spielt mit!

Jeden Freitag Abend finden bei uns Blitzturniere statt, zehn Spieler finden sich hierzu fast immer. Nach den Sommerturnier-Wochen und nun einigen normalen Blitzturnieren geht es mit Highlights weiter: Nikolausblitz am 5.12., Weihnachtsblitz am 19.12., Neujahrsblitz am 2.1., Heilige-Drei-Könige-Blitz am 9.1. – seid dabei. Meldet uns alle Tabellen, wir veröffentlichen jede Liste. Spielt mit!

**Newcomer-gewinnt-Blitz am 24.10.14**

| | |
|---|---|
| **1. Michael Brunsch** | **11 / 11** |
| 2. Gerhard Leicht | 9 |
| 2. Joachim Kröger | 9 |
| 4. Robert Röder | 7 |
| 5. Peter Grüßner | 6 |
| 5. Hermann Bauer | 6 |
| 7. Norman Bauschke | 5½ |
| 8. Christof Munz | 4 |
| 8. Wolfgang Schätzko | 4 |
| 10. Siegfried Warschak | 3 |
| 11. Thanh Hai Stephan | 1½ |

**Ende-Oktober-Blitz am 31.10.14**

| | |
|---|---|
| **1. Lukas Schulz** | **8½ / 9** |
| 2. Alfred Götzel | 7 |
| 3. Elias Pfann | 5½ |
| 4. Robert Röder | 5 |
| 4. Peter Grüßner | 5 |
| 6. Norman Bauschke | 4½ |
| 6. Hermann Bauer | 4½ |
| 8. Christof Munz | 2 |
| 8. Wolfgang Schätzko | 2 |
| 10. Tassilo Hein | 1 |

**Newcomer-gewinnt-Blitz am 7.11.14**

| | |
|---|---|
| **1. Michael Brunsch** | **12 / 13** |
| 2. Tobias Schwarzmann | 11 |
| 3. Gerhard Leicht | 9 |
| 3. Alfred Götzel | 9 |
| 5. Joachim Kröger | 8½ |
| 6. Peter Grüßner | 8 |
| 6. Janusz Gorniak | 8 |
| 8. Rüdiger Roppelt | 6 |
| 9. Hermann Bauer | 5 |
| 10. Elias Pfann | 4½ |
| 11. Norman Bauschke | 3½ |
| 12. Christof Munz | 3 |
| 13. Robert Röder | 2 |
| 14. Thanh Hai Stephan | 1½ |

**Vier-Punktgleiche-Blitz am 14.11.14**

| | |
|---|---|
| **1. Joachim Kröger** | **9 / 11** |
| **1. Lukas Schulz** | **9** |
| **1. Michael Brunsch** | **9** |
| **1. Gerhard Leicht** | **9** |
| 5. Janusz Gorniak | 8½ |
| 6. Elias Pfann | 5½ |
| 7. Hermann Bauer | 4 |
| 7. Robert Röder | 4 |
| 9. Christof Munz | 3 |
| 9. Oliver Mönius | 3 |
| 11. Siegfried Warschak | 1 |
| 11. Thanh Hai Stephan | 1 |

## Jugendschach-Heft: mitnehmen

Seit 25 Jahren gibt es „Jugendschach", die Zeitschrift mit Mattaufgaben, Berichten, Trainingskursen…, 12 Mal im Jahr. Der SC Höchstadt ist von Anfang an Abonnent – viele Exemplare liegen kostenlos zum Mitnehmen aus. Die Schachlektüre lohnt für Jung und Alt – greift zu!

➘ www.jugendschach.com

## SZ mit neuer Titelseite

Nach über 12 Jahren haben wir das Layout unserer Schachzeitung überarbeitet – ihr seid hoffentlich ebenfalls angetan. Unsere Jubiläumsausgabe 100, die am 30. Januar 2015 erscheint, wird auch mit 40 tollen Seiten begeistern – die Planungen laufen…

## Wikinger-Schach

Wem Schach vielleicht zu brav ist, der kann es mit „Wikinger-Schach" versuchen: „Kubb" stammt aus Skandinavien und wird immer beliebter. Das Geschicklichkeitsspiel hat auch strategische Elemente, ist leicht zu lernen und doch schwer zu beherrschen. Eine tolle Geschenkidee zu Weihnachten. Fränkischer Tag vom 30. Oktober 2014:

spielen.inFranken.de

Das Schach der Wikinger

## Spielerportrait: Wer will?

13 Höchstadter stellten sich im Spielerportrait vor. Wir suchen neue Freiwillige, für SZ99 ist eine Seite eingeplant. Meldet Euch!

➘ Alle Portraits auch auf www.sc-hoechstadt.de

Spielerportrait: Gerhard Leicht

Spielerportrait: Christopher Heckel

## Schachtasse für 3,50 Euro

Hübsch ist sie, begehrt ist sie. Von unserer 50-Jahre-SC-Höchstadt-Tasse sind nur noch wenige Exemplare übrig – Ihr bekommt sie für 3,50 Euro, fragt einfach Gerhard Leicht oder Reiner Schulz. Zugreifen!

## Herzlich Willkommen bei uns!

Jan Bieberle ist ein neues Mitglied beim SC Höchstadt – herzlich willkommen! Der Achtjährige fand durch das Schach-Ferienprogramm zu uns, ist Freitag beim Schülerschach bereits Stammgast – und bereits ein starker Nachwuchsspieler.

Michael Brunsch hingegen mischt unsere Blitzturniere auf, steht meist ganz vorne. Mit DWZ 1963 ist er ein Topspieler, bisher jedoch bei einem anderen Verein gemeldet. Wir freuen uns, dass er den Vereinsabend bereichert und hoffen auf viele weitere Partien mit ihm und gegen ihn.

## Unser Schachclub-Magnet

Unser Magnet passt an jeden Kühlschrank oder anderen Metall-Gegenstand. So bleibt der SC Höchstadt für alle Mitglieder und Fans in Blickkontakt: Mit 9x5cm² passt er perfekt. Viele der 200 Exemplare sind schon weg. Zugreifen – kostenlos!

Schachclub Höchstadt
www.sc-hoechstadt.de

# Turnier-News!

## Oberfrankenpokal 2014/15

Im Achtelfinale war bereits Schluss für uns: Am 16.11.14 haben wir bei der SG Michelau / Seubelsdorf mit 1:3 verloren. Lukas Schulz besiegte zwar am Spitzenbrett Klaus Beier. Jedoch unterlagen Alexander Mönius gegen Gert Grüner, Janusz Gorniak gegen Andreas Schüpferling und Horst Schulz gegen Marko Hofmann. Übrigens: In den letzten 8 Jahren gab es nur zwei Sieger, 6x Hof und 2x Höchstadt (2009 und 2010).

➘ www.schachbezirk-oberfranken.de

## Kreis-Einzelmeisterschaft

16 Spieler kämpfen derzeit um den Titel des Kreis-Einzelmeisters, im Rahmen der 2. Offenen Bamberger Stadtmeisterschaft. Auch Lukas Schulz, Horst Schulz und Siegfried Warschak absolvieren die fünf Runden an Freitag Abenden in Bamberg. Nach drei Runden dominiert Prof. Dr. Peter Krauseneck vom SC Bamberg mit 100% Ausbeute. Lukas (2 Punkte) sowie Siegfried und Horst (je 1 Punkt) stehen im Mittelfeld.

➘ www.sc-bamberg.de

## Bayerische Rapidturniere

Die beliebte Schnellschachturnierserie der Bayerischen Schachjugend wartet in der neuen Saison mit 7 statt 6 Turnieren auf. Bamberg machte am 3. Oktober den Start, im Februar geht es mit 20-minütigem Schnellschach für U8 bis U20 weiter: 14.2. Neumarkt i.d. Oberpfalz, 7.3. Schweinfurt, 22.3. Deisenhofen, 1.5. Postbauer-Heng, 14.5. Garching, 13.6. Regensburg. Seid dabei! ➘ www.bayerische-schachjugend.de

## Oberfränkische EM in Schney

Traditionelles Highlight zum Jahresauftakt: Vom 3. bis 6. Januar 2015 (Samstag bis Dienstag) finden die Oberfränkischen Einzelmeisterschaften auf Schloss Schney statt. Für Jugendliche (U8 bis U12 spielt nur am 4. und 5. Januar, ab U14 dann 4 Tage) und Erwachsene zählt zum Jahresanfang in der Nähe von Lichtenfels nur eines: Schach! In zwei Langzeitpartien pro Tag werden die oberfränkischen Meister 2015 ermittelt. Es gibt Urkunden und kleine Preise, Pokale für die Sieger. Die Erwachsenen spielen ein offenes Turnier um den Karl-Heinz-Hein-Wanderpokal, es gibt Geldpreise. Direkt im Anschluss finden am 6. Januar um 14 Uhr die Oberfränkischen Blitz-EMs statt. Rund 200 Teilnehmer waren 2014 dabei. In der Jugend sind für uns erneut zahlreiche Top-Platzierungen drin – wer schafft's?

Wir übernachten auf Schloss Schney: Die Verpflegung ist wunderbar, abends gibt es Blitzturniere, der SC Höchstadt beteiligt sich an den Kosten, Höchstadter Betreuer passen auf unsere Kleinsten auf.

Wir werden erneut mit sehr großem Aufgebot (vgl. Gruppenfoto aus 2014) dabei sein, die Planungen laufen. Reiner Schulz ist als Turnier-Organisator vor Ort. Anfragen an ihn oder Gerhard Leicht.

➘ Großer Bericht in SZ100 ➘ Alle Infos auf www.schney.schachbezirk-oberfranken.de

## Offene Bayerische EM 2014

Die 18. Offene Internationale Bayerische Schachmeister in Tegernsee schlug Ende Oktober viele Rekorde. 480 (!) Teilnehmer aus 20 Föderationen und 3 Erdteilen waren dabei, darunter 25 GM, 19 IM und 2 WGM. GM Alexander Lenderman siegte mit 7½ aus 9. Viele bekannte fränkische Namen spielten mit: 22. Michael Prusikin, 24. Leon Mons, 55. Reiner Heimrath, 69. Gerald Löw, 82. Berthold Bartsch, 86. Dieter Seyb, 147. Prof. Peter Krauseneck, 176. Pablo Wolf…

➘ www.schach-bad-wiessee.de

## Turnier zum Mitspielen gesucht?

Auf der letzten Seite der SZ stehen viele Termine, aber längst nicht alle. Im Internet findet sich jedoch mehr – Infos zu neuen Turnieren und Terminen gibt es z.B. auf:

➘ www.schachbezirk-oberfranken.de
➘ steffans-schachseiten.de ➘ schach.com

Ein Sonderlob für die klasse Berichterstattung seit vielen Jahren:

**Fränkischer Tag &**

**Nordbayerische Nachrichten**

Fränkischer Tag
NORDBAYERISCHE
Nachrichten

## Bayerische EM 2014

Die Bayerischen Einzelmeisterschaften fanden Ende September statt. Unter 32 qualifizierten Spieler setzte sich nach neun Runden souverän Alexander Hilverda vom SC Erlangen durch, mit 8 Punkten und damit 2 Zählern Vorsprung. Vorjahressieger Felix Stips vom TSV Bindlach wurde guter Zweiter. Weitere Oberfranken: Igor Shaskin auf Platz 15 und Andre Wilfert auf Rang 19.

# Franken-News!

## Schulschach in Franken

Am 22.11. treten bei den Mittelfränkischen Schulschach-Mannschaftsmeisterschaften auch Höchstadter Viererteams in Bad Windsheim an – wir drücken die Daumen, denn natürlich sind einige Clubspieler dabei. Am 6.12. finden dann die oberfränkischen Schulschach-MS statt. Die Meister qualifizieren sich für die Bayerische Meisterschaft, die am 22.3. in Neumarkt stattfindet.

➘ www.schulschach-bayern.de

## Kreis-Schnellschach-EM 2014

Nur sechs (Vorjahr: 10) Spieler fanden sich zur Kreis-Schnellschach-Einzelmeisterschaft am 1. November in Walsdorf ein. Glückwunsch an Christian Hugel (Memmelsdorf), der mit 5 aus 5 souverän gewann. Es folgten: Robert Schmidt, Georg Neudecker, Rita Zelmer, Karl Sauer und Edgar Hahn.

➘ www.claus-kuhlemann.homepage.t-online.de

## WamS-Lob fürs Wunsiedel-Open

Großmeister Dr. Helmut Pfleger ist in seiner WamS-Schachkolumne voll des Lobes: Das Wunsiedel-Open begeistert seit Jahren als Schachattraktion in Oberfranken. Die portraitierte Partie stammt vom 16-jährigen Jonas Lampert, der GM Vovk überspielte.

➘ www.wunsiedel-schachfestival.de; SZ98

Welt am Sonntag vom 24.08.2014:

Schach dem König in Wunsiedel

SCHACH mit Helmut Pfleger

Das oberfränkische Wunsiedel hat eine junge Spielstätte. In den Werken des dort ansässigen Jerry Paul trocknet es an etlichen Stellen, in „Die unsichtbare Lage" will der Oberfranke mit der Kraft seiner Tochter zur demjenigen zur Tür gehen, der diese ins Schach besiegt. Jean Paul selber spielte gern mit dem Pfarrer Vogel aus Behnau. Es dieser ihn einmal mit einem lauten „Schach dem Königin" erschreckt hatte, schreibt er dann: „Die beiden Freunde machten sich [illegible] Spiel allein so viel die Spieler das schachähnliche Aufsehen [illegible] gesellschaftlich sie ihre Herzen auf und trinken in friedlicher schaftlicher Gesprächigkeit das [illegible] Tagesglas."

Beim 6. Wunsiedel Schach-Festival trumpfte der erst 16-jährige Jonas Lampert aus Hamburg groß auf und besiegte unter Opfern den starken ukrainischen Großmeister A. Vovk im Königsgambit. Vielleicht trat er sie danach ja sogar gemeinsam eine Flasche „Jean Paul-Bier", auf der steht „Himmel Welch ein Bier. Mein Leben. Mein Kind ..."

Zuerst wollte sich Jonas so gefährlich haben, nachdem er seinen Gegner mit vielen „Schach dem Königin" erschreckt hatte.

Lampert – Vovk
Gränfeld: Indisch
1.d4 Sf6 2.c4 g6 3.Sc3 d5 4.cxd5 Sxd5 5.d4 Lg7 6.e4 Sxc3 7.bxc3 c5 8.d5 Lxc3 9.bxc3 Dxd5 10.Dd2 Sd7 11.Sf3 Sf6 12.Lf4 0-0 13.Le2 b6 14.0-0 b6!?

Danach ist Schwarz schon verloren, doch wer spielt schon ohne Rückzug wie 14...Se8 gerade?

15.e5! Dieses Bauernopfer lässt die weiße Königsjagd mit vernichtender Kraft auf ihn eindringen.

15...Sxd5 16.Dh6 f6
Sonst ist es auch 17.Sg5 nicht

18.Dxf6+ gleich aus.
17.Lxg6! hxg6 18.Dxg6+ Kh8
Ruhiges Schach und dann ... Remis hat Jonas schon in der Tasche, doch nun auch Appetit auf mehr.
19.Tac1! Sxe3
Was sonst? Es droht 20.Lc4 mit tödlichem Turmschwenk nach h4.
20.Dh6+ Kg8 21.Dg6+ Kh8
22.Tfe1! Jetzt kommt der Verderber eben über die dritte Reihe!
22...Dd5 23.Dh6+ Kg8 24.Sfe4!
Nach diesem weiteren Figurenopfer kann nichts den entblößten schwarzen König noch retten.
24...Dxe4 25.Dg6+ Kh8 26.Dh5+!
Hier gab der Großmeister angesichts von 26...Kg8 27.Tg1+ auf.

## Pyramidencup im September

Vom 4. bis 7. September fand im Hotel Pyramide in Fürth mit dem Pyramidencup ein Top-Open statt (über 3.000 Euro Preisgelder) FM Leon Mons (ehemals Forchheim, nun Bundesligaspieler für SC Eppingen) gewann mit 6 aus 7, punktgleich vor GM Jha Sriram. 5 Großmeister und 10 weitere Titelträger spielten mit.

➘ www.pyramidencup.de

## Bamberger Schachkurs

Klasse, was unsere Schachfreunde vom SC Bamberg alles auf die Beine stellen: Bei den „Spiele- und Rätselwochen" im Oktober spielten 30 FT-Leser Schach. Erwin Ortlauf und Rainer Schmee waren geduldig mit den jungen und älteren Anfängern. Unser Schach-im-Ferienprogramm-Konzept ist ganz ähnlich, setzt allerdings ausschließlich auf Kinder.

Fränkischer Tag vom 23. Oktober 2014:

Schach ist keine Frage des Alters

Bamberg – Maria Alexandra Seitner ist dran. Sohn Jonas wartet, schaut auf das schwarz-weiße Spielfeld. „Den Zug würde ich nicht machen", sagt der 14-Jährige. Die Mama stellt den Springer wieder hin und überlegt weiter. Um die beiden herum wird ebenso konzentriert auf Spielfiguren gestarrt.

In zwei aufeinanderfolgenden Kursen haben sich insgesamt 30 Leser im Schachspiel versucht. Die Mediengruppe Oberfranken hatte im Rahmen der „Spiele- und Rätselwochen" dazu ins Bamberger Verlagshaus eingeladen. Mit der Unterstützung von Erwin Ortlauf und Rainer Schmee vom Schachclub 1868 Bamberg konnten sich die Schach-Interessierten über das Spiel und seine Tücken informieren.

„Schach ist wie Autofahren: Wenn man oft genug gekuppelt und geschaltet hat, geht das irgendwann von alleine", sagt Erwin Ortlauf, der Stellvertretende Vorsitzende des Schachclubs beim zweiten Kurs am Donnerstagabend. Mit den Spielzügen sei es genauso. Also: Üben, üben, üben – und Spaß haben, das sei wichtig!

Die Teilnehmer am Schachkurs bringen unterschiedliche Voraussetzungen mit. Spieler wie Jonas und Alexandra Seitner beherrschen das Spiel in seinen Grundzügen schon. Waltraud Grafaus Bamberg dagegen ist blutige Anfängerin. Die 72-Jährige will jetzt das Schachspielen lernen, weil ihre Enkel spielen. Geduldig hört sie Erwin Ortlauf zu. Und sie merkt schnell: Das Üben am Brett ist wichtiger, als irgendwelche theoretischen Bücher zu wälzen. Am Ende ist sie sicher: „Ich werde weiterspielen." Weiter geht es am 6. November um 18 Uhr, dann kann man sich Tipps von einem Schachgroßmeister holen im Klemens-Fink-Zentrum am Bahnberger Ring 1. zm

Spiele & Rätsel WOCHEN

Video und weitere Bilder
Einen Eindruck vom Schachkurs gibt es auf
inFranken.de

Schachkurs im Medienhaus: Erwin Ortlauf (rechts), 2. Vorsitzender des SC 1968 Bamberg, erklärt Interessierten wie Waltraud Graf (links), worauf es beim Schachspiel ankommt. FT-Foto: Sebastian Martin

## Schachliche Körperwelten

Seit dem 24. Oktober 2014 präsentiert Plastinator Dr. Gunther von Hagens im Quelle-Areal in Nürnberg die Ausstellung „Körperwelten – Eine Herzenssache". Am „Schachspieler" (Foto) zeigt die Schau, welche Muskeln bei starker Konzentration angespannt sind. Das ist sehenswert!

➘ www.koerperwelten.com/de/nuernberg.html

Nordbayerische Nachrichten vom 25.10.14:

Körperwelten: Auge in Auge mit den Verstorbenen

## Röttenbacher Schneeschach

Unsere Röttenbacher Schachfreunde haben eine bemerkenswerte Schachtraditionen: Alljährlich wird auf einer gemeinsamen Bergtour auf dem Gipfel Schach gespielt – in den Kärntner Alpen gab es viel Wind und Eisregen. Ob coole Züge gemacht wurden?!

Nordbayerische Nachrichten vom 8.7.2014:

Röttenbacher Gipfelschach — wieder nicht auf dem Matterhorn

| | |
|---|---|
| Bauer H. | 3433 |
| Bauer T. | 09552/931791 |
| Bauschke | 09195/949333 |
| Bieberle | 9358 |
| Buddenberg | 5909 |
| Dedinski | 0157/36229077 |
| Dietze Saarbrücken | 06893/9639204 |
| Dietze Höchstadt | 7735 |
| Döring | 9576 |
| Geyer | 689643 |
| Górniak | 6069737 |
| Götzel | 09548/1578 |
| Grüßner | 2275 |
| Habenberger | 0173/6767084 |
| Hartenfels | 09548/540 |
| Heckel | 507607 |
| Hein | 627444 |
| Hermann | 09163/996788 |
| Herrick | 09195/924588 |
| Kittel | 09502/490669 |
| Koch | 689955 |
| Kohler | 3434 |
| Krems | 0177/6767881 |
| Kröger | 5552 |
| Kröner | 3510 |
| Kroh | 3535 |
| Leicht | 2353 |
| Leiss | 508851 |
| Lenz | 0173/3917374 |
| Maier | 1309 |
| Menzel | 0911/48994182 |
| Metzner Ch. | 09552/981333 |
| Metzner P. | 8560 |
| Mönius | 696648 |
| Munz | 8919 |
| Paulini | 2822 |
| Pfann | 09195/8790 |
| Porkristl | 09132/5476 |
| Rebhann | 8385 |
| Reuß | 2166 |
| Rödel | 09195/9986664 |
| Röder | 506867 |
| Roppelt | 09163/995491 |
| Sailer | 2286 |
| Schätzko | 09128/728938 |
| Scheer | 5728 |
| Schlee | 503737 |
| Dr. Schmidt | 8781 |
| Schulz H. & L. | 09163/7452 |
| Schulz R. | 09135/6363 |
| Schwarzmann T. | 08456/9678467 |
| Dr. Schwarzmann H. | 6950031 |
| Steinmaier | 09195/6337 |
| Theiss | 2757 |
| Thiess | 09552/981207 |
| Ultsch | 09163/995224 |
| Volkert | 09195/4355 |
| Warschak | 0162/2719599 |
| Weltz | 1507 |
| Zeiser | 5012830 |

# Welt-News!

## Neue ELO-Liste November 2014

Der Weltschachbund FIDE aktualisiert zum Monatsersten seine ELO-Liste. Magnus Carlsen steht seit Januar 2013 mit einem neuen Allzeitrekord (bisher Kasparow mit 2851) auf Platz 1, er will die 2900er-Marke knacken, hat seit August jedoch 14 Zähler eingebüßt. Fast 40 Punkte zugelegt hat hingegen die neue Nummer 2 Fabiano Caruana. Topalov (Foto) springt von Rang 8 auf 3. Anish Giri hat sich in der Weltspitze etabliert. 48 Spieler werden mit einer Zahl von >2700 geführt, bester Deutscher ist Arkadij Naiditsch (Platz 30). Ältester Spieler in der Top 100 ist Nigel Short – er wird nächstes Jahr 50 Jahre alt. Judit Polgar (2675) führt die Frauen an, beendete aber ihre Karriere. Ihr folgt Yifan Hou (2673). Elisabeth Pähtz steht mit 2480 auf Platz 24.

| Pl. | Name | Land | Rating | Geb.j. |
|---|---|---|---|---|
| 1 | Magnus Carlsen | NOR | 2863 | 1990 |
| 2 | Fabiano Caruana | ITA | 2839 | 1992 |
| 3 | Veselin Topalov | BUL | 2800 | 1975 |
| 4 | Levon Aronian | ARM | 2797 | 1982 |
| 5 | Alexander Grischuk | RUS | 2795 | 1983 |
| 6 | Vishy Anand | IND | 2792 | 1969 |
| 7 | Anish Giri | NED | 2776 | 1994 |
| 8 | Sergey Karjakin | RUS | 2770 | 1990 |
| 9 | Hikaru Nakamura | USA | 2767 | 1987 |
| 10 | Wesley So | USA | 2762 | 1993 |

➘ Alle Zahlen aller Spieler: ratings.fide.com

## Deutsche Meisterschaft 2014

Wer folgt auf GM Klaus Bischoff, der 2013 in Saarbrücken erstmals Deutscher Meister wurde? Vom 20. bis 30. November ringen rund 50 Topspieler in Verden/Aller um den Titel. Darunter u.a. 10 Großmeister, FM Felix Stips (Bindlach) und DSB-Präsident IM Herbert Bastian (Saarbrücken).

➘ http://dem2014.schachbund.de

## Fußball: Spanische Eröffnung

Anfangs gab es Zweifel am Wechsel von Xabi Alonso zu einem großen deutschen Club: Die „Welt am Sonntag" vom 31.8.14 titelte „Spanische Eröffnung". Welcher Club kann da dagegen halten, vielleicht ja mit einer russischen Verteidigung?

## Sinquefield-Cup: Caruana!

Fabiano Caruana hat die Schachkonkurrenz regelrecht demontiert: ELO-Performance 3097 dank sieben Siegen hintereinander gegen Top-10-Spieler, das gab es Jahrzehnte nicht. Mit 8½ aus 10 trumpfte der 22-jährige Italiener Anfang September im amerikanischen St. Louis sensationell auf, rutscht in der Weltrangliste auf Platz 2. „Wie eine Maschine" jubelte beispielsweise die FAZ (08.09.14, unten). Abgeschlagen beim sog. Sinquefield-Cup, dem ELO-stärksten Turnier der Schachgeschichte: Weltmeister Magnus Carlsen (5½), Weselin Topalov (5), Maxime Vachier-Lagrave (4), Levon Aronian (4), Hikaru Nakamura (3).

Wie eine Maschine

➘ www.uschesschamps.com/sinquefield-cup

## Vorfreunde: Schach im Kino

Hollywood setzt auf Schach! „Pawn Sacrifice" kommt im Frühjahr 2015 in die Kinos. Tobey Maguire (Foto), früher Spiderman, spielt Bobby Fischer auf dem Weg zum WM-Titel 1972. Boris Spassky wird von Liev Schreiber („Salt", „Ray Donovan") dargestellt. Regie führt Edward Zwick („Blood Diamond", „Legenden der Leidenschaft"). Die Kritiken nach der Premiere beim Toronto Filmfestival waren „eher positiv" – ein gutes Portrait des Schachgenies, aber kein Meisterwerk.
Ende 2015 folgt dann „The Chess Machine". Hier geht es um den berühmten sog. Schachtürken. Die Hollywoodstars Peter Dinklage und Guy Pearce sind dabei.

## DDR im Jahre 1995?

Passend zum Thema „25 Jahre Mauerfall": Im Schachsport lebte die DDR noch einige Jahre weiter. Bei der 10. Fernschach-Olympiade 1987-1995 wurde sie Dritter, knapp hinter der UdSSR (ebenfalls bereits Geschichte) und England. BRD auf Platz 6…

➘ http://de.wikipedia.org/wiki/Fernschach-Olympiade

## Doku „Karpow vs. Kasparow"

Am 21. Juli lief in der ARD eine 45-minütige, spannende Doku: „Krieg auf dem Schachbrett – Das Duell Karpow gegen Kasparow". Geschildert werden die zahllosen Remisen, die quälend langen WM-Kämpfe 1984/85 und politische Intrigen, mit vielen Interviews. Ein Mitschnitt auf DVD liegt aus – zum Ausleihen.

Vielen Dank an unsere Sponsoren!
**EnergieConcept Neumann**
**T-Shirt-Drucker.de**
**Martin Bauer Group**
**Sparkasse Höchstadt**

Kreissparkasse Höchstadt/Aisch

T-Shirt-Drucker.de seit 1990

the nature network®
Martin Bauer Group

EnergieConcept Neumann

# Terminkalender

| | | | | |
|---|---|---|---|---|
| 11 November | 21. | Fr | A | **26. Nacht der Schachgeneräle in Höchstadt**<br>Das Traditionsturnier von Werner Porkristl; 7 Runden, 15min/Partie |
| | 22. | Sa | J | **Mittelfränkische Schulschach-MM** in Bad Windsheim |
| | 23. | So | Hö | RegL, 3. Spieltag: SC Mömbris – SC Höchstadt 1<br>BezL West, 3. Spieltag: SC Höchstadt 2 – Coburger SV 1<br>Kreisliga, 3. Spieltag: TV Ebern – SC Höchstadt 3 |
| | 28. | Fr | D | 14-tägliches **Mädchenschachtraining** beim SC Höchstadt |
| | 29. | Sa | J | Höchstadter Sportnacht in der Aischtalhalle, u.a. mit Schach |
| 12 Dezember | 5. | Fr | A | Nikolausblitzturniere des SC Höchstadt |
| | 7. | So | Hö | RegL, 4. Spieltag: TSV Rottendorf 1 – SC Höchstadt 1<br>BezL West, 4. Spieltag: Kronacher SK 2 – SC Höchstadt 2 |
| | 13. | Sa | J | **U20-Landesliga Doppelrunde in Höchstadt**<br>Hö-Kelheim, Würzburg-Regensburg 2, Kelheim-Würzburg, Reg.2-Hö |
| | 14. | So | A | 2. Offene Bamberger Stadt-Schnellschachmeisterschaft |
| | 19. | Fr | A | Weihnachtsblitzturniere des SC Höchstadt |
| | 20. | Sa | J | U16-Oberfrankenliga Doppelrunde in Kronach<br>u.a. mit Höchstadt – PTSV SK Hof und Höchstadt – Kronacher SK |
| | 26.+2. | Fr | J | Weihnachten: 2x kein Jugend-Schach, kein Schach am 26.12. |
| | 27. | Sa | A | 32. Internationales Windheimer Neujahrs-Open |
| 1 Januar | 2. | Fr | J | Neujahrs-Blitzturnier des SC Höchstadt |
| | 3.-6. | Sa-Di | A | **Oberfränkische Einzelmeisterschaften 2015 in Schney**<br>auf Schloss Schney bei Lichtenfels; rd. 15 Höchstadter sind dabei |
| | 6. | Di | A | Oberfränkische Blitz-Einzelmeisterschaften 2015 in Schney |
| | 9. | Fr | A | Heilige-Drei-Könige-Blitzturnier in Höchstadt |
| | 11. | So | A | Neujahrsempfang der Stadt Höchstadt mit Ehrungen |
| | 18. | So | Hö | RegL, 5. Spieltag: SC Höchstadt 1 – 1. FC Marktleuthen 1<br>BezL West, 5. Spieltag: SC Höchstadt 2 – Concordia Strullendorf<br>Kreisliga, 4. Spieltag: SG Hollfeld/Memmelsdorf 2 – SC Höchstadt 3 |
| | 24. | Sa | J | U20-Landesliga Doppelrunde in Neumarkt<br>mit allen 8 Teams; u.a. Klosterlechfeld – Hö und Hö – Kriegshaber |
| | 30. | Fr | A | **Jahreshauptversammlung des SC Höchstadt**<br>Ehrung der Stadtmeister, Berichte, Neuwahlen und Diskussion |
| 2 Februar | 1. | So | Hö | RegL, 6. Spieltag: PTSV SK Hof 1 – SC Höchstadt 1<br>BezL West, 6. Spieltag: TV Hallstadt 1 – SC Höchstadt 2<br>Kreisliga, 5. Spieltag: SC Höchstadt 3 – SC Bamberg 3 |
| | 7. | Sa | J | U16-Oberfrankenliga Doppelrunde in Rehau<br>u.a. mit ASV Rehau – Höchstadt und Höchstadt – SK Weidhausen |
| | 7. | Sa | D | Oberfränkische Mädchen- und Damen-EM in Lichtenfels |
| | 13. | Fr | A | Faschingsblitzturniere in Höchstadt |
| | 22. | So | Hö | RegL, 7. Spieltag: SC Höchstadt 1 – SK Bad Neustadt 1<br>BezL West, 7. Spieltag: SC Höchstadt 2 – SG Michelau/Seubelsdorf 2<br>Kreisliga, 6. Spieltag: SG Hollfeld/Memmelsdorf 1 – SC Höchstadt 3 |

**J**: nur für Jugendliche – **E**: für Erwachsene – **A**: für alle – **St**: Stadtmeisterschaft/Pokal – **Hö**: Saisonspiele
**D**: Mädchen/Damen – ohne Gewähr – Fragen bitte an Reiner Schulz, Gerhard Leicht oder Sebastian Dietze

**Aus datenschutzrechtlichen Gründen entfernt**

*Ausgabe **100** erscheint am **30.1.15***

*Ausgabe **99** erschien am **21.11.14** – Ausgabe **101** gibt's im **Mai 2015***

# SC Höchstadt

## 1.Vorsitzender
Reiner Schulz — Egerlandstraße 5
91085 Weisendorf — ☏ 09135/6363
Fax: 09135/6750 — Reiner.Schulz@fen-net.de

## 2.Vorsitzender, 2. Jugendleiter
Gerhard Leicht — Hirtengasse 6
91315 Höchstadt — ☏ 09193/2353
g2mp.leicht@t-online.de

## 1.Spielleiter
Dr. Walter Schmidt — Richard-Strauß-Str. 55
91315 Höchstadt — ☏ 09193/8781
wschmidt-hoechstadt@t-online.de

## Kassier
Wolfgang Paulini — Richard-Strauß-Str. 29
91315 Höchstadt
☏ 09193/2822 — w.paulini@t-online.de

## Turnierausschuss-Vorsitzender
Dr. Holger Schwarzmann
Am Treibweg 29 — 91315 Höchstadt
☏ 09193/6950038
holger.schwarzmann@online.de

## 1. Jugendleiter
Tobias Schwarzmann
Graslitzer Straße 29 — 91315 Höchstadt
☏ 09193/7670 — 08456/9678467
TobiasSchwarzmann@web.de

## 3. Jugendleiter
Josef Maier
Rebenweg 26 — 91315 Höchstadt
☏ 09193/1309 — joba.maier@web.de

## Mädchenschach- und Schulschach-Referentin
Horthense Kittel
Sambach 165 — 96178 Pommersfelden
☏ 09502/490669 — hokittel@gmx.de

## Pressereferent
Sebastian Dietze
Hohlweg 16b — 66130 Saarbrücken
☏ 06893/9639204 — antitalent@arcor.de

## Clublokal
Haus der Vereine
Kerschensteiner Str. 5
91315 Höchstadt

## Training / Clubabend
Schüler U14: Freitags 16 bis 19 Uhr – Jugendliche und Erwachsene: Freitags 19 bis 24 Uhr – Kein Schülerschach in den Ferien – Gäste sind herzlich willkommen!

## SC Höchstadt im Internet
www.sc-hoechstadt.de

## Bankverbindung
Kontonummer 430 556 936
BLZ 763 515 60 — Kreissparkasse Höchstadt

# Vereinszeitung

Die Vereinszeitung erscheint seit dem 1.9.1995 kostenlos, rund 4mal jährlich.
Ausgabe: 99 (4/2014) --- Auflage: 90

## Herausgeber
Sebastian Dietze, Felix Menzel und Holger Schwarzmann

## Mitarbeiter
Gerhard Leicht — Reiner Schulz
Lukas Schulz — Norman Bauschke
Claus Kuhlemann — Joachim Kröger
Wolfgang Paulini — Christian Koch