# Schachclub Höchstadt

Vereinszeitung des SC Höchstadt - Kostenlos!
Ausgabe 36 - 28.9.2001 - Auflage: 80
Herausgeber: Sebastian Dietze und Felix Menzel

## September+Oktober 2001

## Saisonauftakt
*Beide Herrenteams mit Sieg gestartet*

## Herzogenaurach
*Janusz Gorniak führt Höchstadt zum 2.Platz*

## Pokal 2001
*Paarungen stehen*

## Pegnitz-Open
*7 Jugendliche beim Rapidturnier*

## Altstadtfest
*Schachstand gut besucht*

## Weltmeister
*Neue Serie startet mit Wilhelm Steinitz*

## Ferienprogramm
*16 Schüler lernten Schachregeln*

# Liebe Schachfreunde!

Auf erstmals 28 Seiten blicken wir auf den Schachsommer 2001 zurück – ganz aktuell wird aber auch auf drei Seiten auf die neue Saison der Herren- und Jugend-Mannschaften eingegangen. Neben einer Rückschau auf Turniere in Pegnitz, Fürth und Herzogenaurach wird natürlich auch vom Schach beim Höchstadter Altstadtfest und dem Schach-Ferienprogramm der Schüler in Wort und Bild berichtet. Das Spielerportrait von Tobias Schwarzmann und die Doppelseite über Wilhelm Steinitz machen die Rekordseitenzahl nötig.
Wir wünschen viel Spaß beim Lesen und viel Erfolg in der neuen Saison!

Grüße an alle Schachfreunde senden
*Sebastian und Felix*

## Das längste Schachproblem: Matt in 271 Zügen!

Dies gilt als das längste Schachproblem aus einer legalen Ausgangsstellung: Weiß am Zug setzt in 271 Zügen matt! (von Petrovic, Münnerstadt)
Lösung: gleich folgend rechts.
Bitte erstmal selber versuchen!

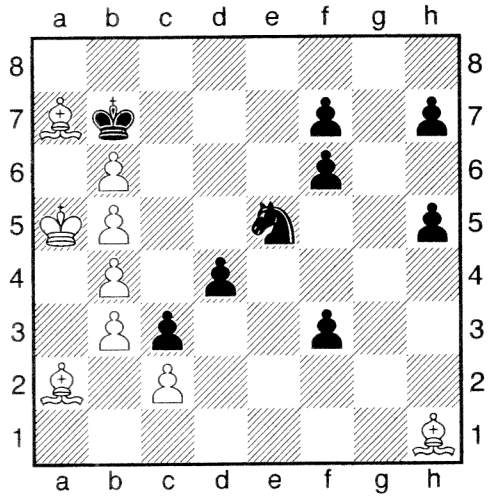

**1.Lb1 h4 2.Ka4 Ka8** Der schwarze König pendelt immer zwischen b7 und a8 hin und her, außer, wenn er gezwungen wird, einen seiner Bauern zu ziehen. **3.Ka3 Kb7 4.Ka2 Ka8 5.Ka1 Kb7 6.La2 Ka8 7.Kb1 Kb7 8.Kc1 Ka8 9.Kd1 Kb7 10.Ke1 Ka8 11.Lb1 Kb7 12.Kf1**
Der Sinn des weißen Königsmarsches durch den Korridor: Mittels eines Dreiecksmanövers (f1-f2-e1) will er jedesmal ein Tempo verlieren, so daß stets Schwarz am Zug ist und dann einen Bauern ziehen muß, bis der weiße König wieder einmal auf a6 auftaucht. **12...Ka8 13.Kf2 Kb7 14.Ke1** Das erste Dreiecksmanöver ist nun abgeschlossen und es folgen noch neun weitere, so daß Schwarz im 25., 74., 70., 93., 116., 139., 162., 185., 208. und 231. Zug immer einen Bauern ziehen muß.
**14...Ka8 15.Kd1 Kb7 16.Kc1 Ka8 17.La2 Kb7 18.Kb1 Ka8 19.Ka1 Kb7 20.Lb1 Ka8 21.Ka2 Kb7 22.Ka3 Ka8 23.Ka4 Kb7 24.Ka5 f5 25.Ka4 Ka8 26.Ka3 Kb7 27.Ka2 Ka8 28.Ka1 Kb7 29.La2 Ka8 30.Kb1 Kb7 31.Kc1 Ka8 32.Kd1 Kb7 33.Ke1 Ka8 34.Lb1 Kb7 35.Kf1 Ka8 36.Kf2 Kb7 37.Ke1 Ka8 38.Kd1 Kb7 39.Kc1 Ka8 40.La2 Kb7 41.Kb1 Ka8 42.Ka1 Kb7 43.Lb1 Ka8 44.Ka2 Kb7 45.Ka3 Ka8 46.Ka4 Kb7 47.Ka5 f4 48.Ka4 Ka8 49.Ka3 Kb7 50.Ka2 Ka8 51.Ka1 Kb7 52.La2 Ka8 53.Kb1 Kb7 54.Kc1 Ka8 55.Kd1 Kb7 56.Lb1 Ka8 57.Ke1 Kb7 58.Kf1 Ka8 59.Kf2 Kb7 60.Ke1 Ka8 61.Kd1 Kb7 62.Kc1 Ka8 63.La2 Kb7 64.Kb1 Ka8 65.Ka1 Kb7 66.Lb1 Ka8 67.Ka2 Kb7 68.Ka3 Ka8 69.Ka4 Kb7 70.Ka5 f6 71.Ka4 Ka8 72.Ka3 Kb7 73.Ka2 Ka8 74.Ka1 Kb7 75.La2 Ka8 76.Kb1 Kb7 77.Kc1 Ka8 78.Kd1 Kb7 79.Ke1 Ka8 80.Lb1 Kb7 81.Kf1 Ka8 82.Kf2 Kb7 83.Ke1 Ka8 84.Kd1 Kb7 85.Kc1 Ka8 86.La2 Kb7 87.Kb1 Ka8 88.Ka1 Kb7 89.Lb1 Ka8 90.Ka2 Kb7 91.Ka3 Ka8 92.Ka4 Kb7 93.Ka5 f5 94.Ka4 Ka8 95.Ka3 Kb7 96.Ka2 Ka8 97.Ka1 Kb7 98.La2 Ka8 99.Kb1 Kb7 100.Kc1 Ka8 101.Kd1 Kb7 102.Ke1 Ka8 103.Lb1 Kb7 104.Kf1 Ka8 105.Kf2 Kb7 106.Ke1 Ka8 107.Kd1 Kb7 108.Kc1 Ka8 109.La2 Kb7 110.Kb1 Ka8 111.Ka1 Kb7 112.Lb1 Ka8 113.Ka2 Kb7 114.Ka3 Ka8 115.Ka4 Kb7 116.Ka5 h3 117.Ka4 Ka8 118.Ka3 Kb7 119.Ka2 Ka8 120.Ka1 Kb7 121.La2 Ka8 122.Kb1 Kb7 123.Kc1 Ka8 124.Kd1 Kb7 125.Ke1 Ka8 126.Lb1 Kb7 127.Kf1 Ka8 128.Kf2 Kb7 129.Ke1 Ka8 130.Kd1 Kb7 131.Kc1 Ka8 132.La2 Kb7 133.Kb1 Ka8 134.Ka1 Kb7 135.Lb1 Ka8 136.Ka2 Kb7 137.Ka3 Ka8 138.Ka4 Kb7 139.Ka5 h2 140.Ka4 Ka8 141.Ka3 Kb7 142.Ka2 Ka8 143.Ka1 Kb7 144.La2 Ka8 145.Kb1 Kb7 146.Kc1 Ka8 147.Kd1 Kb7 148.Ke1 Ka8 149.Lb1 Kb7 150.Kf1 Ka8 151.Kf2 Kb7 152.Ke1 Ka8 153.Kd1 Kb7 154.Kc1 Ka8 155.La2 Kb7 156.Kb1 Ka8 157.Ka1 Kb7 158.Lb1 Ka8 159.Ka2 Kb7 160.Ka3 Ka8 161.Ka4 Kb7 162.Ka5 h6 163.Ka4 Ka8 164.Ka3 Kb7 165.Ka2 Ka8 166.Ka1 Kb7 167.La2 Ka8 168.Kb1 Kb7 169.Kc1 Ka8 170.Kd1 Kb7 171.Ke1 Ka8 172.Lb1 Kb7 173.Kf1 Ka8 174.Kf2 Kb7 175.Ke1 Ka8 176.Kd1 Kb7 177.Kc1 Ka8 178.La2 Kb7 179.Kb1 Ka8 180.Ka1 Kb7 181.Lb1 Ka8 182.Ka2 Kb7 183.Ka3 Ka8 184.Ka4 Kb7 185.Ka5 h5 186.Ka4 Ka8 187.Ka3 Kb7 188.Ka2 Ka8 189.Ka1 Kb7 190.La2 Ka8 191.Kb1 Kb7 192.Kc1 Ka8 193.Kd1 Kb7 194.Ke1 Ka8 195.Lb1 Kb7 196.Kf1 Ka8 197.Kf2 Kb7 198.Ke1 Ka8 199.Kd1 Kb7 200.Kc1 Ka8 201.La2 Kb7 202.Kb1 Ka8 203.Ka1 Kb7 204.Lb1 Ka8 205.Ka2 Kb7 206.Ka3 Ka8 207.Ka4 Kb7 208.Ka5 h4 209.Ka4 Ka8 210.Ka3 Kb7 211.Ka2 Ka8 212.Ka1 Kb7 213.La2 Ka8 214.Kb1 Kb7 215.Kc1 Ka8 216.Kd1 Kb7 217.Ke1 Ka8 218.Lb1 Kb7 219.Kf1 Ka8 220.Kf2 Kb7 221.Ke1 Ka8 222.Kd1 Kb7 223.Kc1 Ka8 224.La2 Kb7 225.Kb1 Ka8 226.Ka1 Kb7 227.Lb1 Ka8 228.Ka2 Kb7 229.Ka3 Ka8 230.Ka4 Kb7 231.Ka5 h3** Und nun:
**232.Ka4 Ka8 233.Ka3 Kb7 234.Ka2 Ka8 235.Ka1 Kb7 236.La2 Ka8 237.Kb1 Kb7 238.Kc1 Ka8 239.Kd1 Kb7 240.Ke1 Ka8 241.Lb1 Kb7 242.Kf1 Ka8 243.Kf2 Kb7 244.Ke1 Ka8 245.Kd1 Kb7 246.Kc1 Ka8 247.La2 Kb7 248.Kb1 Ka8 249.Ka1 Kb7 250.Lb1 Ka8 251.Ka2 Kb7 252.Ka3 Ka8 253.Ka4 Kb7 254.Ka5 Kc8 255.Ka6** Jetzt, nachdem die Tempozüge mit den Bauern ausgegangen sind, kann der schwarze König wegen Matt nicht mehr nach a8 ziehen.
**255...Kd8 256.b7 Sd7 257.Lxf3 h1D 258.Lxh1 d3 259.cxd3 f3 260.Lxf3 Ke7 261.b8D Sxb8+ 262.Lxb8 c2 263.Lxc2 Ke6 264.b6 Kf6 265.b7 Ke6 266.d4 h2 267.Lxh2 f4 268.b8D Kf7 269.Lxf4 Kg7 270.Lh5 Kf6 271.De5#** 1-0

# DWZ-Liste - September 2001

| Platz | Name | DWZ | T | +/- |
|---|---|---|---|---|
| 1 (1) | Sebastian Dietze | 2157 | 80 | +19 |
| 2 (2) | Stefan Krems | 1949 | 48 | - |
| 3 (5) | Christian Schirl | 1859 | 53 | -6 |
| 4 (4) | Jozef Górniak | 1856 | 25 | -16 |
| 5 (3) | Janusz Górniak | 1842 | 17 | -39 |
| 6 (7) | Richard Schmitt | 1828 | 40 | - |
| 7 (13) | **Wolfgang Paulini** | 1798 | 37 | +101 |
| 8 (6) | Gerhard Leicht | 1793 | 46 | -65 |
| 9 (8) | Dr. Walter Schmidt | 1792 | 49 | -24 |
| 10 (10) | Norbert Regner | 1784 | 17 | +37 |
| 11 (9) | Paul Hartenfels | 1752 | 26 | +5 |
| 12 (12) | Alfred Götzel | 1719 | 76 | +3 |
| 13 (11) | Reiner Schulz | 1690 | 55 | -27 |
| 14 (14) | Peter Metzner | 1675 | 31 | -22 |
| 15 (15) | Christoph Dietze | 1672 | 34 | -13 |
| 16 (16) | Werner Porkristl | 1666 | 48 | -7 |
| 17 (17) | Joachim Kröger | 1659 | 13 | +20 |
| 18 (25) | **Tobias Schwarzmann** | 1657 | 21 | +127 |
| 19 (33) | **Jan Volkert** | 1642 | 34 | +350 |
| 20 (18) | *Matthias Pitz* | *1614* | *28* | - |
| 21 (23) | Felix Menzel | 1612 | 28 | +57 |
| 22 (21) | Hermann Bauer | 1604 | 25 | +18 |
| 23 (20) | Peter Kiefer | 1597 | 47 | - |
| 24 (22) | Sebastian Schmidt | 1565 | 14 | - |
| 25 (24) | Robert Röder | 1560 | 34 | +23 |
| 26 (26) | Holger Schwarzmann | 1522 | 31 | +8 |
| 27 (27) | Josef Kröner | 1504 | 21 | - |
| 28 (29) | Josef Maier | 1489 | 21 | +29 |
| 29 (28) | Leo Rebhann | 1482 | 12 | -2 |
| 30 (34) | **Peter Meier** | 1466 | 17 | +221 |
| 31 (19) | Martin Lenz | 1464 | 38 | -137 |
| 32 (--) | Wladimir Maslow | 1386 | 1 | neu |
| 33 (31) | Peter Daschner | 1314 | 3 | -58 |
| 34 (35) | *Stefan Parr* | 1259 | 15 | +44 |
| 35 (37) | Peter Grüßner | 1188 | 1 | +129 |
| 36 (48) | Max Knötig | 1046 | 8 | +1045 |
| 37 (43) | Michael Fischer | 976 | 6 | +503 |
| 38 (44) | Adrian Merkl | 888 | 3 | +609 |
| 39 (46) | Lukas Raum | 867 | 4 | +652 |
| 40 (--) | Florian Weiskopf | 867 | 1 | neu |
| 41 (--) | Andreas Urban | 794 | 1 | neu |
| 42 (--) | Manuel Wittmann | 792 | 1 | neu |
| 43 (--) | Christof Munz | 768 | 1 | neu |
| 44 (47) | Florian Escher | 753 | 5 | +638 |
| 45 (--) | Markus Haase | 613 | 1 | neu |

## Vergleich zum August 2000

Jan Volkert und Peter Meier sind Gewinner des Jahres

Górniaks, Leicht, Lenz schwach

Alfred Götzel legte beim Pyramide-Open zu

**Der Jahresvergleich** zeigt eine positive Tendenz an: Im Schnitt verbesserten sich die Höchstadter um 13 Punkte. Ohne die Abräumer Paulini, Schwarzmann, Volkert und Meier lägen wir jedoch im Minus... Der DWZ-Schnitt der Top8 blieb unverändert. Die Anzahl der Spieler über 1750 DWZ stieg von 8 auf 11 – immerhin! Die DWZ-Anstiege ab Platz 34 wurden nicht berücksichtigt, da diese Zahlen künstlich erhöht wurden (früher lag das Minimum bei 0, jetzt bei ca. 500).

**Offizielle** neue Zahlen gibt es wegen der sommerlichen Schachpause nur vom Pyramide-Open. Alfred Götzel verbesserte sich um 9 Punkte. Jan Volkert konnte durch Nachkorrekturen 4 Zähler zulegen.

**Wechsel!** Andreas Appold sowie Robert und Philipp Hankel wurden aus der Liste gestrichen, da sie aus dem SC Höchstadt ausgetreten sind. Die anderen kursiv geschriebenen Spieler werden in den nächsten Monaten ebenfalls gelöscht. Neu werden Benedikt Bachmeier und Felix Koopmann (beide Schüler) dazukommen.

**Monatlich** gibt es neue DWZ direkt vom Deutschen Schachbund im Internet unter: www.schachbund.de/cgi-bin/dwz
Neue oberfränkische Zahlen vom DWZ-Referent Hans Neuberg gibt's unter: http://people.freenet.de/ofr-dwz
(Mit aktuellen Zwischenauswertungen)
DWZ-Zwischenstände der Herren-Stadtmeisterschaften stehen auf Seite 22.

**Abkürzungen:**

**T:** Insgesamt gespielte Turniere

**+/-:** DWZ-Änderung von **8**/00 zu **9**/01

**Durchschnittliche DWZ-Änderung:**

**+ 13**

# Vereinspokal SC Höchstadt 2001

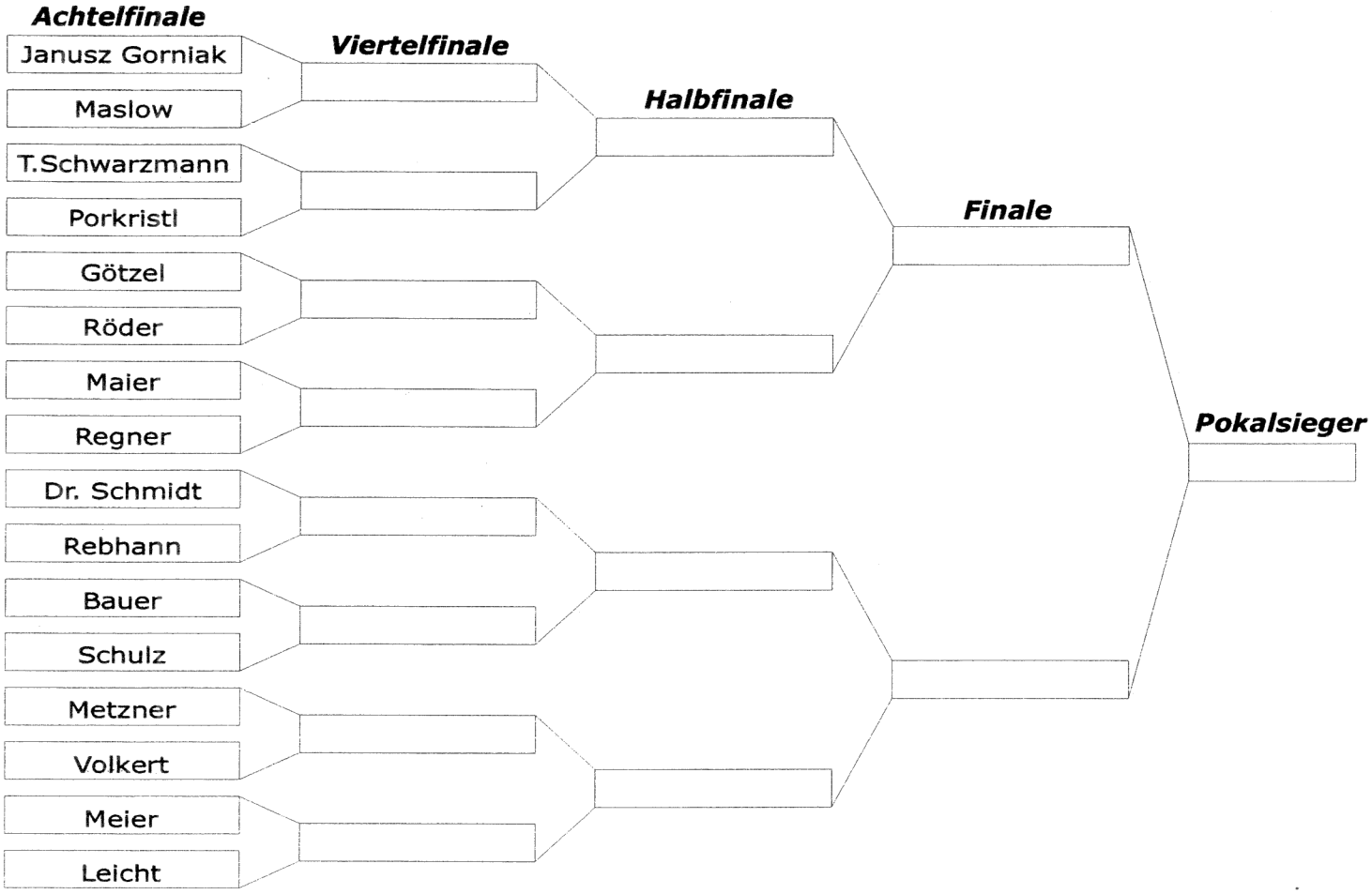


# Vereinspokal SC Höchstadt 2000

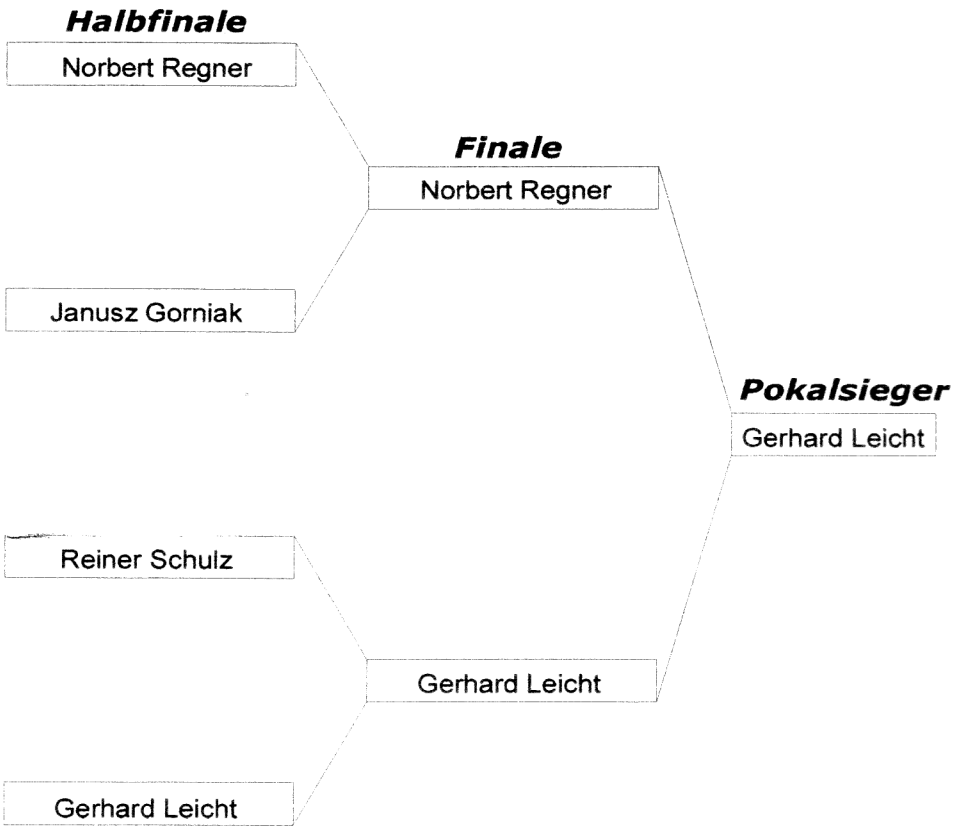

# Herren-Stadtmeisterschaften Saison 2001

| | Gruppe 1A | 1 | 2 | 3 | 4 | 5 | 6 | 7 | 8 | Punkte | SBB | % |
|---|---|---|---|---|---|---|---|---|---|---|---|---|
| 1 | **Sebastian Dietze** | --- | 1 | ½ | | 1 | 1 | 1 | 1 | 5.5 | 13.00 | 92 |
| 2 | **Peter Metzner** | 0 | --- | 0 | 1 | 1 | 1 | 1 | 0 | 4.0 | 9.00 | 57 |
| 3 | Alfred Götzel | ½ | 1 | --- | ½ | 0 | 0 | 0 | 1 | 3.0 | 9.75 | 43 |
| 4 | Jozef Gorniak | | 0 | ½ | --- | ½ | 1 | 1 | | 3.0 | 6.50 | 60 |
| 5 | Gerhard Leicht | 0 | 0 | 1 | ½ | --- | | ½ | | 2.0 | 5.50 | 40 |
| 6 | Norbert Regner | 0 | 0 | 1 | 0 | | --- | 1 | | 2.0 | 5.00 | 40 |
| 7 | Peter Meier | 0 | 0 | 1 | 0 | ½ | 0 | --- | ½ | 2.0 | 4.75 | 29 |
| 8 | Felix Menzel | 0 | 1 | 0 | | | | ½ | --- | 1.5 | 5.00 | 38 |

| | Gruppe 1B | 1 | 2 | 3 | 4 | 5 | 6 | Punkte | SBB | % |
|---|---|---|---|---|---|---|---|---|---|---|
| 1 | **Janusz Gorniak** | --- | 1 | 0 | 1 | 1 | 1 | 4.0 | 4.00 | 80 |
| 2 | **T. Schwarzmann** | 0 | --- | 1 | 1 | | 1 | 3.0 | 2.00 | 75 |
| 3 | Reiner Schulz | 1 | 0 | --- | | | | 1.0 | 4.00 | 50 |
| 4 | Dr.Walter Schmidt | 0 | 0 | | --- | 1 | | 1.0 | 0.00 | 33 |
| 5 | Leo Rebhann | 0 | | | 0 | --- | | 0.0 | 0.00 | 0 |
| 6 | Jan Volkert | 0 | 0 | | | | --- | 0.0 | 0.00 | 0 |

| | Senioren | 1 | 2 | 3 | 4 | 5 | Punkte | SBB | % |
|---|---|---|---|---|---|---|---|---|---|
| 1 | **W. Maslow** | -/- | 1/1 | 0/0 | | 1/1 | 4.0 | 10.00 | 67 |
| 2 | Werner Porkristl | 0/0 | -/- | /½ | 1/1 | 1/½ | 4.0 | 6.25 | 57 |
| 3 | Hermann Bauer | 1/1 | ½/ | -/- | /0 | 1/ | 3.5 | 11.00 | 70 |
| 4 | Josef Maier | | 0/0 | 1/ | -/- | /½ | 1.5 | 4.00 | 38 |
| 5 | Robert Röder | 0/0 | ½/0 | /0 | ½/ | -/- | 1.0 | 2.75 | 17 |

**Modus**

- Rundenturnier, einfach bei 1A/1B-Gruppe, doppelt bei Senioren
- 2 Stunden für 40 Züge, 30 Minuten für den Rest der Partie
- Rundenreihenfolge muß nicht eingehalten werden
- Turnierende: ca. Oktober 2001
- mit DWZ-Auswertung
- die Gruppenersten und -zweiten der Herren spielen in der Finalgruppe um den Stadtmeistertitel

# Höchstadts Herren-Mannschaften

## Saison 2001/2002

### 1. Mannschaft

Bezirksliga 2 Oberfranken West

### 2. Mannschaft

Kreisklasse Bamberg

## Aufstellungen

| Brett | Name | DWZ |
|---|---|---|
| 1 (1,1) | **Sebastian Dietze** | 2157 |
| 2 (3,6) | **Jozef Gorniak** | 1856 |
| 3 (9,2) | **Janusz Gorniak** | 1842 |
| 4 (4,8) | **Dr. Walter Schmidt** | 1792 |
| 5 (6,4) | **Christian Schirl** | 1859 |
| 6 (14,12) | **Norbert Regner** | 1784 |
| 7 (7,7) | **Wolfgang Paulini** | 1798 |
| 8 (5,5) | **Gerhard Leicht MF** | 1793 |
| 9 (2,3) | Stefan Krems | 1949 |
| 10 (16,–) | Tobias Schwarzmann | 1657 |
| 11 (10,17) | Alfred Götzel | 1710 |
| 12 (12,10) | Paul Hartenfels | 1752 |
| 13 (11,11) | Reiner Schulz | 1690 |
| 14 (13,19) | Felix Menzel | 1612 |
| 15 (8,–) | Joachim Kröger | 1659 |
| 16 (19,20) | Jan Volkert | 1642 |
| 17 (18,16) | Werner Porkristl | 1666 |
| 18 (15,–) | Holger Schwarzmann | 1522 |
| 19 (20,–) | Peter Meier | 1466 |
| 20 (17,15) | Martin Lenz | 1464 |

(In Klammern: Brett in den Vorjahren)

| Brett | Name | DWZ |
|---|---|---|
| 1 (12,18) | **Tobias Schwarzmann** | 1657 |
| 2 (2,6) | **Alfred Götzel** | 1710 |
| 3 (4,2) | **Paul Hartenfels** | 1752 |
| 4 (3,1) | **Reiner Schulz MF** | 1690 |
| 5 (5,15) | **Felix Menzel** | 1612 |
| 6 (–,5) | **Joachim Kröger** | 1659 |
| 7 (14,19) | **Jan Volkert** | 1642 |
| 8 (8,7) | **Werner Porkristl** | 1666 |
| 9 (9,–) | Richard Schmitt | 1828 |
| 10 (–,9) | Peter Metzner | 1675 |
| 11 (11,10) | Christoph Dietze | 1672 |
| 12 (–,–) | Hermann Bauer | 1604 |
| 13 (18,–) | Robert Röder | 1560 |
| 14 (10,16) | Holger Schwarzmann | 1522 |
| 15 (14,13) | Josef Maier | 1489 |
| 16 (15,13) | Leo Rebhann | 1482 |
| 17 (16,20) | Peter Meier | 1466 |
| 18 (7,4) | Martin Lenz | 1464 |
| 19 (20,–) | Wladimir Maslow | 1386 |
| 20 (–,–) | Michael Fischer | 976 |

## Stammannschaft und Reservebank

Janusz Gorniak (der in der letzten Saison ohne Erfolg als Spitzenspieler in der Zweiten aushalf) kommt wieder ins Stammaufgebot. Joachim Kröger tauscht den Stammplatz mit Norbert Regner. Wolfgang Paulini spielt auf eigenen Wunsch trotz einer excellenten Saison wieder nur auf Brett 7. Christian Schirl und Stefan Krems werden aus beruflichen Gründen erneut selten spielen. Auf der Reservebank fanden lediglich Verschiebungen statt, kein Spieler ist neu im Aufgebot. Die Jugendlichen Peter Meier, Holger Schwarzmann und Martin Lenz werden in beiden Mannschaften als Joker aushelfen.

Tobias Schwarzmann (im Vorjahr in der Ersten sehr erfolgreich) hat die schwere Aufgabe, am Spitzenbrett Punkte zu sammeln. Neben Jan Volkert ist er der Aufsteiger der Saison. Joachim Kröger kommt zurück aus der Ersten. Paul Hartenfels wechselt mit Mannschaftsführer Reiner Schulz. Martin Lenz fällt nach einer verpatzten Saison (1 aus 6) um 11 Bretter. Peter Kiefer, Stefan Parr und Peter Daschner sind nicht mehr aufgestellt, Janusz Gorniak und Norbert Regner spielen nur noch in der Ersten. Peter Metzner, Hermann Bauer und erstmals Michael Fischer nehmen neu auf der Reservebank platz.

## DWZ-Durchschnitt der Bretter 1-8

**1860** (Vorjahre: 1854, 1880, 1856)

**1674** (Vorjahre: 1705, 1683, 1661)

# Ergebnisse und Terminplan

## Bezirksliga 2 Oberfranken West

**Runde 1 am 23.09.01**

| | |
|---|---|
| TSV Tettau – SSV Burgkunstadt | 5½:2½ |
| SV Coburg II – Post SV Bamberg | 5:3 |
| **SC Höchstadt I – SV Neustadt I** | **5½:2½** |
| SK Weidhausen – SG Sonneberg | 3½:4½ |
| SC Bamberg IV – SK Kronach II | 3½:4½ |

**Runde 2 am 07.10.01**
SK Kronach II – SK Weidhausen
**SG Sonneberg – SC Höchstadt I**
SV Neustadt I – SV Coburg II
Post SV Bamberg – TSV Tettau
SSV Burgkunstadt – SC Bamberg IV

**Runde 3 am 21.10.01**
SSV Burgkunstadt – Post SV Bamberg
TSV Tettau – SV Neustadt I
SV Coburg II – SG Sonneberg
**SC Höchstadt I – Kronacher SK II**
SC Bamberg IV – SK Weidhausen

**Runde 4 am 11.11.01**
**SK Weidhausen – SC Höchstadt I**
SK Kronach II – SV Coburg II
SG Sonneberg – TSV Tettau
SV Neustadt I – SSV Burgkunstadt
Post SV Bamberg – SC Bamberg IV

**Runde 5 am 25.11.01**
SC Bamberg IV – SC Höchstadt I

**Runde 6 am 13.01.02**
SC Höchstadt I – Coburger SV II

**Runde 7 am 27.01.02**
TSV Tettau – SC Höchstadt I

**Runde 8 am 17.02.02**
SC Höchstadt I – SSV Burgkunstadt

**Runde 9 am 10.03.02**
Post SV Bamberg – SC Höchstadt I

## Kreisklasse Bamberg

**Runde 1 am 23.09.01**

| | |
|---|---|
| SC Bamberg V - SC Bamberg VI | *offen* |
| TV Hallstadt II - SC Zapfendorf | 5:3 |
| SG Walsdorf/ Hirschaid I - Strullendorf | 4½:3½ |
| **TV Ebern - SC Höchstadt II** | **3½:4½** |
| Memmelsdorf - SG Walsdorf / Hirschaid II | 6:2 |

**Runde 2 am 07.10.01**
SC Bamberg VI - SG Walsdorf / Hirschaid II
**SC Höchstadt II - SV Memmelsdorf**
RMV Conc. Strullendorf - TV Ebern
SC Zapfendorf - SG Walsdorf / Hirschaid I
SC Bamberg V - TV Hallstadt II

**Runde 3 am 21.10.01**
TV Hallstadt II - SC Bamberg VI
SG Walsdorf / Hirschaid I - SC Bamberg V
TV Ebern - SC Zapfendorf
SV Memmelsdorf - RMV Conc. Strullendorf
**SG Walsdorf / Hirschaid II - SC Höchstadt II**

**Runde 4 am 11.11.01**
**SC Bamberg VI - SC Höchstadt II**
RMV Conc. Strullendorf - SG Walsdorf / Hirschaid II
SC Zapfendorf - SV Memmelsdorf
SC Bamberg V - TV Ebern
TV Hallstadt II - SG Walsdorf / Hirschaid I

**Runde 5 am 25.11.01**
SC Höchstadt II - RMV Conc. Strullendorf

**Runde 6 am 13.01.02**
SC Zapfendorf - SC Höchstadt II

**Runde 7 am 27.01.02**
SC Höchstadt II - SC 1868 Bamberg V

**Runde 8 am 17.02.02**
TV Hallstadt II - SC Höchstadt II

**Runde 9 am 10.03.02**
SC Höchstadt II - SG Walsdorf / Hirschaid I

↘ Zeitungsartikel auf S. 11, Einzelergebnisse auf S. 26

# Aussichten nach dem ersten Spieltag

Bamberg 4 (Bz1-Absteiger), Neustadt, Sonneberg, Kronach 2, Coburg 2 und Höchstadt sind die Aspiranten auf Platz 1. Bamberg und Neustadt haben durch die Auftaktniederlage schlechte Chancen. Tettau überraschte + ist mit Höchstadt Tabellenführer.

Prognose: Höchstadt spielt nach dem überzeugenden Saisonauftakt oben mit

Höchstadt 2 ist als Bezirksliga2-Absteiger direkter Wiederaufstiegskandidat. Memmelsdorf, SC Bamberg V und besonders Walsdorf/Hirschaid I sind die Konkurrenten. Nun kommt das vorentscheidende Spiel gegen Tabellenführer Memmelsdorf.

Prognose: Höchstadt 2 wird Erster oder Zweiter, Meister wird erst am letzten Spieltag gekürt

## Auf- und Abstieg

Nur der Tabellenerste (ermittelt nach Mannschaftspunkten, dann Brettpunkten) steigt auf. Die drei letzten Bezirksligisten steigen in die jeweilige Kreisklasse ab, in der Kreisklasse Bamberg gibt es keine Absteiger. Wenn aus den höheren Ligen kein Team absteigt, kann der Zweite noch auf eine Aufstiegs-Relegation hoffen.

## Neue Regelung

Ab dieser Saison ist es nicht mehr erlaubt, ein höheres Brett freizulassen. Tritt ein Spieler nicht an, gehen alle Partien ab diesem Brett für das Team verloren. Der Verein muß keine Geldstrafe mehr bezahlen. Diese Regel gilt für die Bezirksligen. In der Kreisklasse gilt: nur die kampflose Partie geht -:+ verloren.

## Spieltag

Spieltag ist immer sonntags, früh um 9 Uhr. Jeder Spieler hat 2 Stunden für 40 Züge Bedenkzeit, dann eine Stunde für den Rest. Um 15 Uhr ist somit Schluß. Die Höchstadter Heimspiele finden im kleinen Schachraum des Gasthauses Kohler statt. Zuschauer sind stets herzlich willkommen, müssen aber leise sein!

**WER WENIG ERFAHRUNG HAT,
KRIEGT UNSERE GANZE ERFAHRUNG.
DER SPARKASSEN-ERFOLGSPLAN.**

**Kreissparkasse Höchstadt a. d. Aisch**

**20 Geschäftsstellen - www.Kreissparkasse-Hoechstadt.de**

Jeder hat mal angefangen. Beginnen Sie am besten mit dem Erfolgsplan von uns. Mit ec-Karte, EURO- oder VISA-CARD sowie fairen Finanzangeboten und einer kompetenten Beratung. **Wenn's um Geld geht – Sparkasse**

# Aktuelle Ergebnisse

## Höchstadter Sommerturnier

3. August - 7. September in Höchstadt

| 1. Runde am 3.8. | | |
|---|---|---|
| 1. Janusz Gorniak | 9 | 12 |
| 2. Jozef Gorniak | 8½ | 10 |
| 3. Robert Röder | 3.0 | 8 |
| 4. Werner Porkristl | 3.0 | 7 |
| 5. Hermann Bauer | 2½ | 6 |
| 6. Wladimir Maslow | 2½ | 5 |
| Doppelrundenturnier - 5min pro Partie | | |

| 2. Runde am 17.8. | | |
|---|---|---|
| 1. Werner Porkristl | 5.0 | 12 |
| 2. Janusz Gorniak | 4½ | 10 |
| 3. Hermann Bauer | 4.0 | 8 |
| 4. Reiner Schulz | 3½ | 7 |
| 5. Alfred Kohler | 2½ | 6 |
| 6. Wolfgang Paulini | 1½ | 5 |
| 7. Christof Munz | 0.0 | 4 |
| Rundenturnier - 7min pro Partie | | |

| 3. Runde am 24.8. | | |
|---|---|---|
| 1. Janusz Gorniak | 6.0 | 12 |
| 2. Norbert Regner | 4.0 | 10 |
| 3. Alfred Kohler | 3.0 | 8 |
| 4. Reiner Schulz | 2½ | 7 |
| 5. Hermann Bauer | 2.0 | 6 |
| 5. Robert Röder | 2.0 | 6 |
| 7. Werner Porkristl | 1½ | 4 |
| Rundenturnier - 5min pro Partie | | |

| 4. Runde am 24.8. | | |
|---|---|---|
| 1. Sebastian Dietze | 6.0 | 12 |
| 2. Norbert Regner | 5.0 | 10 |
| 3. Janusz Gorniak | 4.0 | 8 |
| 4. Hermann Bauer | 3.0 | 7 |
| 5. Peter Metzner | 1.0 | 6 |
| 5. Werner Porkristl | 1.0 | 6 |
| 5. Robert Röder | 1.0 | 6 |
| Rundenturnier – 5min pro Partie | | |

| 5. Runde am 7.9. | |
|---|---|
| 1. Christian Schirl | 12 |
| 2. Felix Menzel | 10 |
| 3. Alfred Götzel | 8 |
| 4. Jan Volkert | 7 |
| 5. Hermann Bauer | 6 |
| 6. Werner Porkristl | 5 |
| 7. Robert Röder | 4 |
| Rundenturnier - 5min pro Partie | |

| Endstand | | |
|---|---|---|
| **1. Janusz Gorniak** | 12+10+12+8 | 42 |
| 2. Werner Porkristl | 7+12+6+5 | 30 |
| 3. Hermann Bauer | 6+8+7+6 | 27 |
| 4. Robert Röder | 8+6+6+4 | 24 |
| 5. Reiner Schulz | 7+7 | 14 |
| 5. Alfred Kohler | 6+8 | 14 |
| 7. Christian Schirl | 12 | 12 |
| 7. Sebastian Dietze | 12 | 12 |
| 9. Felix Menzel | 10 | 10 |
| 10. Alfred Götzel | 8 | 8 |
| 11. Jan Volkert | 7 | 7 |
| 12. Peter Metzner | 6 | 6 |
| 13. Wladimir Maslow | 5 | 5 |
| 13. Wolfgang Paulini | 5 | 5 |
| 15. Christof Munz | 4 | 4 |
| Die vier besten Turniere wurden gezählt | | |

## 4. Pegnitz-Open

Rapiturnier am 21. Juli

| U18/U20 | | |
|---|---|---|
| 1. Andreas Wetscherek | Bayreuth | 5 |
| 2. Denis Lanzinner | SK Freising | 4 |
| 3. Alexej Plakidine | SK Hof | 3 |
| **11. Christof Munz** | | 1 |
| 11 Spieler; 5 Runden swiss | | |

| U16 | | |
|---|---|---|
| 1. Lorenz Laibold | SG Eckental | 4.0 |
| 2. Emil Jusifow | SK Hof | 4.0 |
| 3. Michael Bierhahn | SC Pegnitz | 3½ |
| **5. Felix Menzel** | | 3.0 |
| **11. Jan Volkert** | | 2.0 |
| 16 Spieler; 5 Runden swiss | | |

| U14 | | |
|---|---|---|
| 1. Stefan Süß | Möhrendorf | 4½ |
| 2. Jürgen Röber | Postbauer-Heng | 4.0 |
| 3. Ralf Dortleff | SK Freising | 4.0 |
| **20. Manuel Wittmann** | | 1.0 |
| 21 Spieler; 5 Runden swiss | | |

| U12 | | |
|---|---|---|
| 1. Lukas Melzner | Höhenkirchen | 6.0 |
| 2. B. Hofmann | Großenseebach | 5½ |
| 3. Fabian Ehmer | Höhenkirchen | 5.0 |
| **10. Florian Weiskopf** | | 4.0 |
| **21. Felix Koopmann** | | 3.0 |
| **26. Markus Haase** | | 2½ |
| 32 Spieler; 7 Runden swiss | | |

| U8/U10 | | |
|---|---|---|
| 1. Alexander Seyb | Großenseebach | 6½ |
| 2. Tobias Bigalke | SC Vaterstetten | 5½ |
| 3. F. Angermann | SK Kulmbach | 5½ |
| 39 Spieler; 7 Runden swiss | | |

## Stadtmeisterschaften

Zwischenstand Schüler und Jugend 2001

| Schüler A | |
|---|---|
| 1. Florian Weiskopf | 12½ / 14 |
| 2. Felix Koopmann | 10½ / 12 |
| 3. Peter Knapp | 8½ / 16 |
| 4. Christina Weichlein | 7 / 13 |
| 5. Benedikt Bachmeier | 6 / 10 |
| 6. Björn Sailer | 4 / 7 |
| 7. Manuel Wittmann | 3 / 11 |
| 7. Anselm Grigull | 3 / 11 |
| 9. Markus Haase | 2½ / 6 |
| 10. Christine Römer | 1 / 6 |
| 10. Markus Römer | 1 / 5 |
| 13. Florian Löhnert | 0 / 7 |
| Doppelrundenturnier - 45min pro Partie | |

| Schüler B | |
|---|---|
| 1. Peter Leicht | 5½ / 8 |
| 2. Maximilian Riesenbeck | 3 / 3 |
| 3. Tim Ronay | 3 / 5 |
| 4. Karsten Theiss | 3 / 6 |
| 5. Daniel Leiblein | 2 / 3 |
| 6. Steven Röhrle | 1½ / 6 |
| 7. Antonia Luft | 1 / 7 |
| Doppelrundenturnier - 30min pro Partie | |

| Jugend | |
|---|---|
| 1. Peter Meier | 5 / 5 |
| 2. Michael Fischer | 4 / 7 |
| 3. Christof Munz | 3 / 9 |
| 4. Florian Escher | 2 / 4 |
| 5. Andreas Urban | 2 / 6 |
| 6. Markus Haase | 1 / 1 |
| 7. Jan Volkert | 0 / 1 |
| 7. Max Knötig | 0 / 1 |
| Doppelrundenturnier - 60min pro Partie | |

## 1. Willi Heimrath Gedenkturnier

am 7. Juli in Fürth

| | | |
|---|---|---|
| 1. Thomas Martin | SK Schwabach | 6 |
| 2. IM V. Meijers | - | 6 |
| 3. FM M. Menacher | SC Sinzing | 6 |
| 4. FM B. Bartsch | SC Forchheim | 6 |
| **43. Sebastian Dietze** | | 3½ |
| **53. Werner Porkristl** | | 3 |
| **59. Felix Menzel** | | 3 |
| **80. Jozef Gorniak** | | 2 |
| 86 Spieler; 7 Runden swiss | | |

## Schach-Ferienprogramm

Abschlußturnier am 7. September

| | | |
|---|---|---|
| 1. Sebastian Baier | 1991 | 10 |
| 2. Christoph Strohm | 1989 | 9 |
| 2. Matthias Harpf | 1988 | 9 |
| 4. Caroline Müller | 1989 | 7½ |
| 5. Julian Brehm | 1990 | 6½ |
| 6. Max Alletsee | 1990 | 6 |
| 7. Florian Widek | 1988 | 5½ |
| 8. Lukas Rud | 1992 | 4 |
| 9. Hannah Kaiser | 1991 | 3 |
| 9. Christian Dresel | 1993 | 3 |
| 9. Alexander Bode | 1993 | 3 |
| 12. Patrick Purschke | 1992 | ½ |
| Rundenturnier mit 5min Bedenkzeit | | |

## Kirchweihblitz

am 29. Juni in Höchstadt

| Schüler | |
|---|---|
| 1. Felix Koopmann | 6.0 |
| 2. Manuel Wittmann | 3.0 |
| 2. Karsten Theiss | 3.0 |
| 2. Christine Römer | 3.0 |
| 2. Markus Römer | 3.0 |
| 6. Daniel Leiblein | 2½ |
| 7. Peter Leicht | ½ |

| Jugendliche | |
|---|---|
| 1. Sebastian Dietze | 4.0 |
| 2. Peter Meier | 3.0 |
| 3. Christof Munz | 1½ |
| 4. Michael Fischer | 1.0 |
| 5. Andreas Urban | ½ |
| Figurenhandicap-Turnier - 7min / Partie | |

# Neues beim Jugendtraining

Pünktlich zur neuen Schach-Saison wartet die Jugend-Abteilung mit einigen Neuigkeiten auf. Die drei Jugendleiter Sebastian Dietze, Gerhard Leicht und Josef Maier wollen neben Training, Stadtmeister- und Blitzpartien für noch mehr Abwechslung sorgen.

Offiziell vom Deutschen Schachbund werden **Bauern-, Turm- und Königs-Diplom** verliehen. In 45 Minuten muß der Schüler ca. 10 Aufgaben (beim Bauern-Diplom recht leicht, beim Königs-Diplom nur mit viel Spielpraxis machbar) lösen. Gerhard Leicht wird sich um einen fairen „Prüfungsverlauf" kümmern, die Kandidaten auswählen und die Aufgaben korrigieren. Christof Munz bestand als Erster bereits das Bauerndiplom – Glückwunsch!

**„Schach mal anders"** ist ein 46-seitiges Heft, das viele Schach-Varianten erklärt. Neben Schlagschach und Tandem gibt es z.B. Atomschach, Konditionsblitz oder Würfelschach. Trotz der Regeländerungen kann man natürlich noch etwas über Schach lernen, und Spaß macht es etwas anders ganz bestimmt mal.

**Quadroschach** ist ein Schachspiel für zwei bis vier Personen. Durch einen dritten oder sogar vierten Gegner ergeben sich neue Möglichkeiten und andere Strategien sind notwenig.

Zusätzlich zu den Stadtmeisterschaften ist eine **Schüler-Rangliste** vorgesehen. Statt in einem festen Rundenturnier kann man hier auf den Rang des Gegners rutschen.

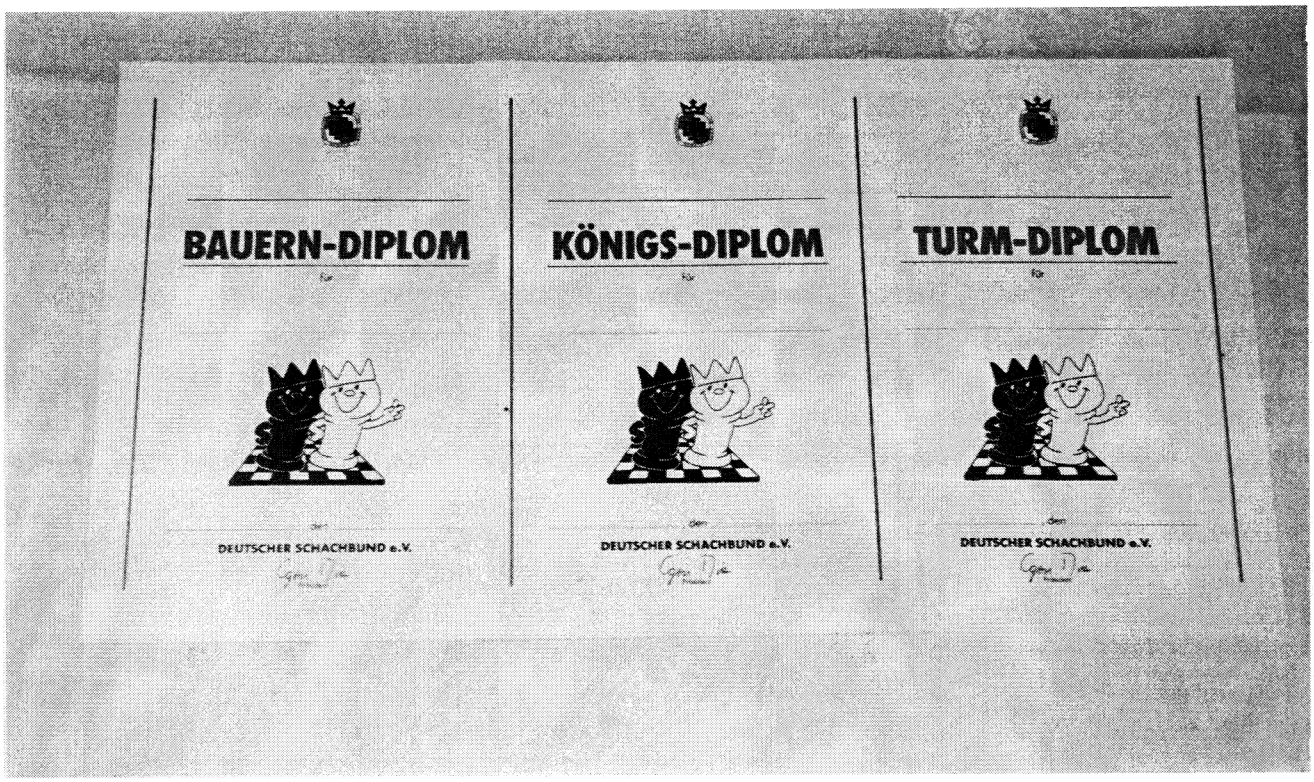


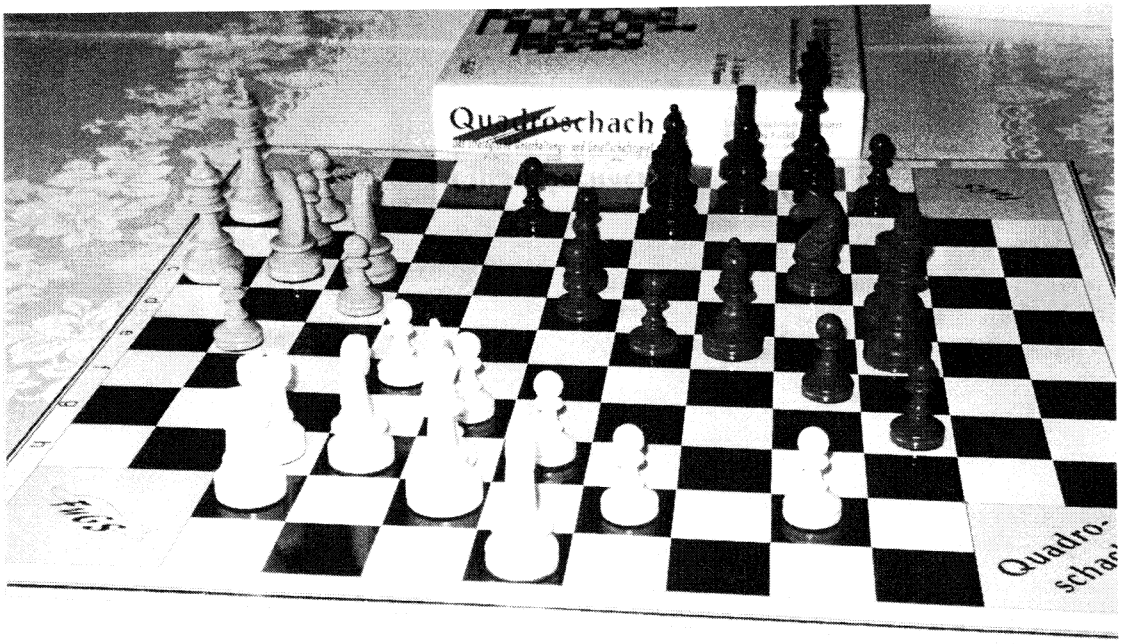

# U20-Oberfrankenliga 2001/02

Die Höchstadter U20-Mannschaft geht am 29. September geschwächt in die neue, acht Monate dauernde, Saison: Holger Schwarzmann und Martin Lenz sind zu alt, dürfen nicht mehr mitspielen.
Die TOP4-Spieler sind Tobias Schwarzmann ('83), Felix Menzel ('85), Jan Volkert ('86) und Peter Meier ('83).
Eine Jugendmannschaft besteht aus vier Spielern, bei Ausfällen rücken Spieler von der Ersatzbank nach. Michael Fischer ist hier erste Wahl.

In der Oberfrankenliga spielen: SK Hof, SC Höchstadt, Kronacher SK, TSV Oberlauter, VfB Rödental-Einberg, SC Steinwiesen und SC Ebersdorf. Der SC Pegnitz-Creußen hat kurzfristig die Teilnahme abgesagt, deshalb spielen nur sieben Mannschaften mit. Höchstadt muß lediglich in Hof und in Oberlauter antreten, hat vier Heimspiele. Wenn Höchstadt in Bestbesetzung antritt, ist ein Medaillenrang fast sicher. Die U20-Regionalliga winkt...

## Termine und Paarungen

Runde 1 am 29.9.01
SK Hof - SC Ebersdorf
SC Steinwiesen - VfB Rödental-Einberg
**SC Höchstadt - Kronacher SK**
TSV Oberlauter hat spielfrei

Runde 2 am 1.12.01
SC Ebersdorf - Kronacher SK
VfB Rödental-Einberg - TSV Oberlauter
SK Hof - SC Steinwiesen
**Höchstadt hat spielfrei**

Runde 3 am 2.2.02
SC Steinwiesen - SC Ebersdorf
TSV Oberlauter - SK Hof
**SC Höchstadt - Rödental-Einberg**
Kronacher SK hat spielfrei

Runde 4 am 2.3.02
VfB Rödental-Einberg - Kronacher SK
**SK Hof - SC Höchstadt**
SC Steinwiesen - TSV Oberlauter
SC Ebersdorf hat spielfrei

Runde 5 am 13.4.02
TSV Oberlauter - SC Ebersdorf
**SC Höchstadt - SC Steinwiesen**
Kronacher SK - SK Hof
VfB Rödental-Einberg hat spielfrei

Runde 6 am 4.5.02
SC Ebersdorf - Rödental-Einberg
SC Steinwiesen - Kronacher SK
**TSV Oberlauter - SC Höchstadt**
SK Hof hat spielfrei

Runde 7 am 8.6.02
**SC Höchstadt - SC Ebersdorf**
Kronacher SK - TSV Oberlauter
VfB Rödental-Einberg - SK Hof
SC Steinwiesen hat spielfrei

↘ U12- und U16-Teams siehe Seite 26

*Zeitungsartikel:*
NN zum Saisonstart, 25.9.01

## Höchstadts Aufstellung

**1 Tobias Schwarzmann**
**2 Felix Menzel**
**3 Jan Volkert**
**4 Peter Meier**

5 Max Knötig
6 Michael Fischer
7 Adrian Merkl
8 Lukas Raum
9 Florian Weiskopf
10 Andreas Urban
11 Manuel Wittmann
12 Christof Munz
13 Florian Escher
14 Markus Haase
15 Georg Reck
16 Christine Römer
17 Benedikt Bachmeier
18 Felix Koopmann
19 Stefan Amtmann
20 Tina Volkert

Schachclub Höchstadt startete mit zwei Siegen in die Saison

# *Trickreich im Endspiel*

### Erste bezwang Neustadt auch mit guter Technik zu Partieschluss

**HÖCHSTADT — Mit zwei Siegen sind die beiden Herren-Mannschaften des Höchstadter Schachclubs in die neue Saison gestartet. Höchstadt I bezwang Neustadt I mit 5,5:2,5, Höchstadt II gewann beim TV Ebern 4,5:3,5.**

Der SC Höchstadt I überzeugte in der Bezirksliga 2 Oberfranken West gegen den SV Neustadt bei Coburg. Jozef Gorniaks Partie endete nach zweieinhalb Stunden als erste — Unentschieden. Er hatte sich aus einer gedrückten Stellung gerade noch retten können.

Die Jugendleiter Gerhard Leicht und Sebastian Dietze brachten Höchstadt 2,5:0,5 in Führung. Während Leicht gleich zu Beginn einen Bauern gewann, musste Dietze drei Stunden auf einen gegnerischen Fehler warten.

Tobias Schwarzmann steuerte dann die einzige Niederlage der Höchstadter bei. Nachdem Walter Schmidt aus einer verworrenen Stellung noch ein Remis herausgeholt hatte, sicherten Janusz Gorniak und Alfred Götzel dann den Mannschaftssieg. Beide siegten dank einiger Mehrbauern im Turmendspiel. Durch gekonnte Endspieltechnik konnte Norbert Regner nach fünf Stunden ein weiteres Unentschieden zum Endergebnis beisteuern.

Neben SG Sonneberg, SK Kronach II und SC Bamberg IV galt auch Neustadt als Titelaspirant. Mit dem 5,5:2,5 zum Saisonauftakt hat Höchstadt I also bereits einen Mitfavoriten „ausgeschaltet".

Höchstadts zweites Team war in der letzten Saison als Aufsteiger direkt wieder in die Kreisklasse abgestiegen. Beim TV Ebern gelang dem SC zum Saisonauftakt ein knappes, aber verdientes 4,5:3,5.

Die Ersatzspieler überzeugten mit drei Siegen: Holger Schwarzmann, Peter Meier und Wladimir Maslow machten den Erfolg möglich. Besonders Peter Meier ließ seinem Gegner keine Chance und spielte eine Glanzpartie.

Joachim Kröger und Jan Volkert unterlagen. Kröger hatte in einem komplizierten Mittelspiel das Nachsehen. Volkert lehnte ein Remisangebot ab, patzte dann aber prompt.

Am zweiten Brett war der Jugendliche Felix Menzel siegreich. Geschickt wehrte er einen Königsangriff ab und nutzte seinen Freibauern.

Altmeister Werner Porkristl unterlag trotz hervorragender Stellung unter dubiosen Umständen. Sein Gegner hatte offenbar die Bedenkzeit manipuliert. Da man dies aber nicht nachweisen konnte, verlor Porkristl in Zeitnot die Übersicht und leider auch die Partie.

Mannschaftsführer Reiner Schulz musste nur wegen seiner schlechten Bedenkzeit am Spitzenbrett bangen. Da er jedoch etwas besser stand, bot sein Gegner Remis an, was Schulz sofort annahm. Der Mannschaftserfolg war gesichert. Höchstadt ist hinter dem SV Memmelsdorf und dem TV Hallstadt II Tabellendritter. sd

# KOMBINATIONEN

## 6mal „Weiß am Zug gewinnt" – Aufgaben **211-216**

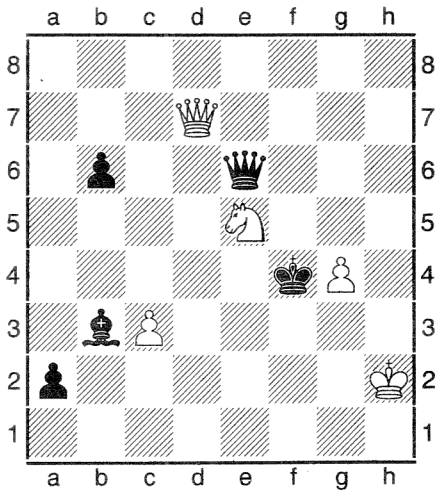

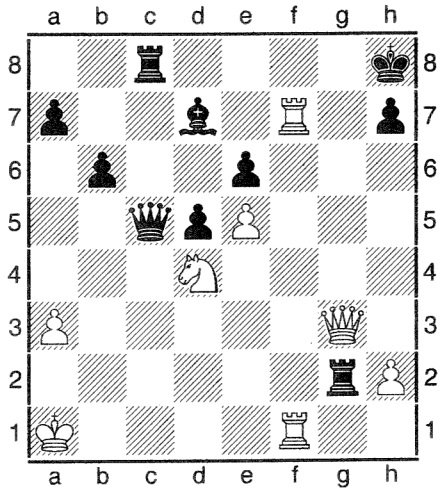

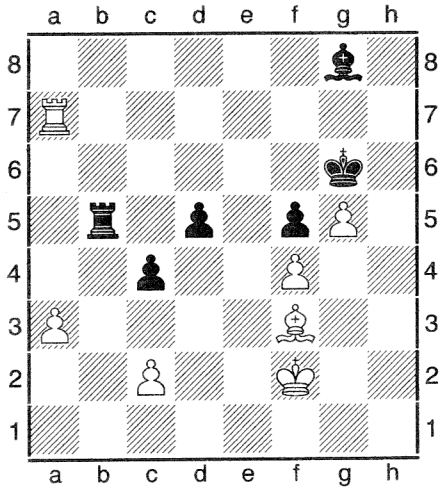

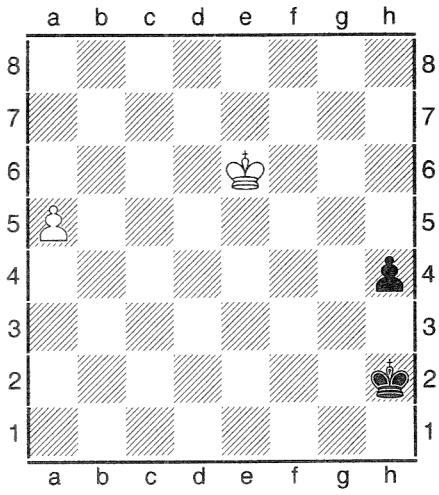

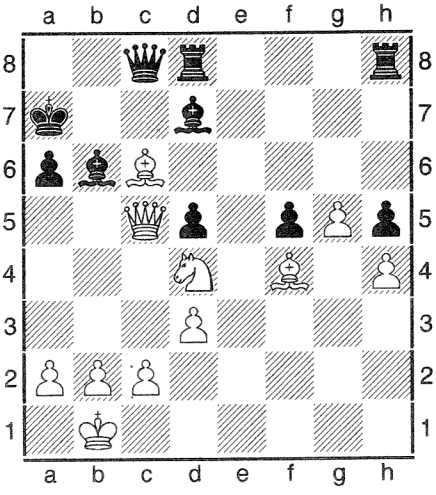

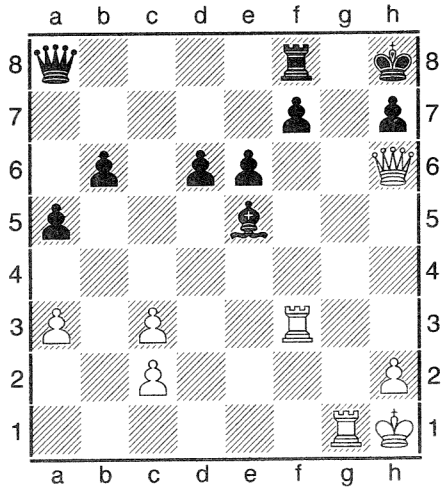

## Regeln

Es müssen nur **4** Aufgaben gelöst werden, um den Preis gewinnen zu können.

Die Lösungen bitte bei Sebastian Dietze, Reiner Schulz oder Gerhard Leicht abgeben.

Letzter Abgabetermin:
**9. November**

## Preise

Entweder
**"3D Schach-Genie"**
(Starkes PC-Programm mit 1.000.000 Partien)

oder
**1 Schachbuch**
(für maximal 25 DM, selber aussuchen)

Das Los entscheidet über den Gewinn des Buches / Programms

## Lösungen

**205.:** 1♕d1!! Weiß verhindert das Matt und behält mindestens eine Mehrfigur

**206.:** 1.♕c8+ ♔h7 2.♕xe6! fxe6 3.f7

**207.:** 1.♖c8+! ♜xc8 2.♖xc8+ ♞xc8 3.♕d8+ Schwarz kann das Matt in 3 nicht umgehen

**208.:** 1.♕xh6+! gxh6 2.e6+! Der ♔ wird von den beiden ♙ erlegt

**209.:** 1.♖h8+ ♗d8 2.♖xd8+! ♔xd8 3.♙b6+ ♔c8 4.♕g8+ nebst Damengewinn

**210.:** 1.g4!! -Der ♙ gewinnt auf h7 den entscheidenden Bauern, der ♗ wird abgelenkt

## Gewinner

**Andreas Urban**

# Spieler-Portrait

# Tobias Schwarzmann

*Geburtstag, -ort:* **31.7.1983 in Forchheim**

*Traumberuf:* **Millionär**

*Dein(e) Lieblingsessen, -film, -buch, -musik:*
**Chinesisch; Braveheart; - ; Limp Bizkit**

*Deine Hobbies:* **Schach, Tennis, Beach-Volleyball**

*Fünf Dinge / Eigenschaften, die Du magst:*
**FC Bayern München, Heimspiele, Urlaub, Parties, Abitur mit 1,x**

*Fünf Dinge / Eigenschaften, die Du nicht magst:*
**1. FCN, Auswärtsspiele, Bundeswehr, Zivildienst, Facharbeit schreiben**

*Drei Dinge, die Du auf eine einsame Insel mitnehmen würdest:*
**Surfbrett, Badehose, Sonnencreme**

*Was möchtest Du im Leben noch erreichen?*
**Beruflich möchte ich mein eigener Chef sein**

*Seit wann spielst Du Schach?* **Im Verein seit 1990**

*Was fasziniert Dich an Schach?* **Daß sich kein Spiel dem anderen gleicht**

*Deine Lieblingseröffnung, und warum?*
**Ich habe keine, weil ich unberechenbar bleiben will**

*Wer ist Dein Schach-Vorbild, warum?* **Keiner, denn niemand ist perfekt**

*Dein größter schachlicher Erfolg?* **Bayerischer Schulschachmeister; 2. und 3. Platz in der oberfränkischen Meisterschaft; Jugendpokalsieger**

*Was möchtest Du im Schach noch erreichen?* **Den Sebastian D. vom Thron stoßen**

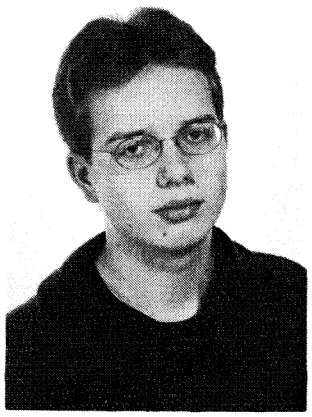

**Tobias Schwarzmann** geht als neuer Spitzenspieler für unsere zweite Mannschaft ans Brett. Nach einer hervorragenden Saison als Joker für die Erste will er nun Kreisklassen-Meister werden.

Als Mannschaftsführer des U20-Teams hat Tobias aber auch in der Jugend-Bezirksliga ein Wörtchen mitzureden.

Und wenn in der Stadtmeisterschaft alles nach Plan läuft, sehen wir ihn auch im Finale um den Stadtmeister-Titel!

**Lieber Tobias, wir wünschen Dir auch weiterhin viel Spaß und Erfolg beim Schachspielen!**

# 4. Rapidturnier in Pegnitz

## Allgemeiner Bericht

170 Schachkids und Betreuer aus Bayern und Umgebung trafen sich am Samstag, den 21. Juli in der Pegnitzer Christian Sammet–Turnhalle zum IV. Pegnitz-Open. Insgesamt 27 Schachvereine kämpften in den 7 Altersklassen um den Sieg. Als zahlmäßig stärkster Verein wurde der SC Bamberg mit 17 Jugendlichen ausgezeichnet. Der SC Höchstadt trat mit sieben Jugendlichen an.

Nach sieben bzw. fünf Schnellschachrunden nach Schweizer System standen die Sieger fest.
Das Event des Tages war dann der Auftritt des Waischenfelder Schachgroßmeisters Michael Bezold. In einem Schaukampf an zehn Brettern spielte Bezold im Schnellschachmodus mit Zeitkontrolle gleichzeitig gegen die Gruppenbesten simultan. Dabei mußte er in 25 Minuten konditionell fast an seine Grenzen gehen, denn das Ablaufen der Bretter brachte schon enormen Zeitverlust. Bezold meisterte diese Aufgabe im Stile eines Profis und setzte neun von zehn Kindern matt. Nur Andreas Wetscherek (TS Bayreuth) konnte den Großmeister bezwingen.

Im Anschluß daran fand die Siegerehrung statt. Bundesjugendtrainer Michael Bezold und Turnierleiter Klaus Steffan verteilten Pokale, Urkunden, Schachbücher und Sachpreise.
Die Christian Sammet–Turnhalle bot den Teilnehmern beste Bedingungen. Hervorragend organisiert war die Gastronomie, die alle Wünsche was Essen und Trinken betraf, bestens erfüllten.

## Höchstadter Bericht

Neun Höchstadter waren in Pegnitz vertreten: Florian Weiskopf, Felix Koopmann, Markus Haase (alle U12), Manuel Wittmann (U14), Felix Menzel, Jan Volkert (beide U16), Christof Munz (U18) sowie Reiner Schulz und Sebastian Dietze als Fahrer und Betreuer.
Überzeugen konnten lediglich Felix Menzel, Florian Weiskopf und Felix Koopmann, die anderen Schüler landeten am Tabellenende. Menzel hatte sogar Titelchancen, verlor jedoch die letzte Partie. Die Höchstadter mußten ohne Pokal, dafür aber mit tollen Sachpreisen die Heimreise antreten.

*Tabellen auf Seite 9*

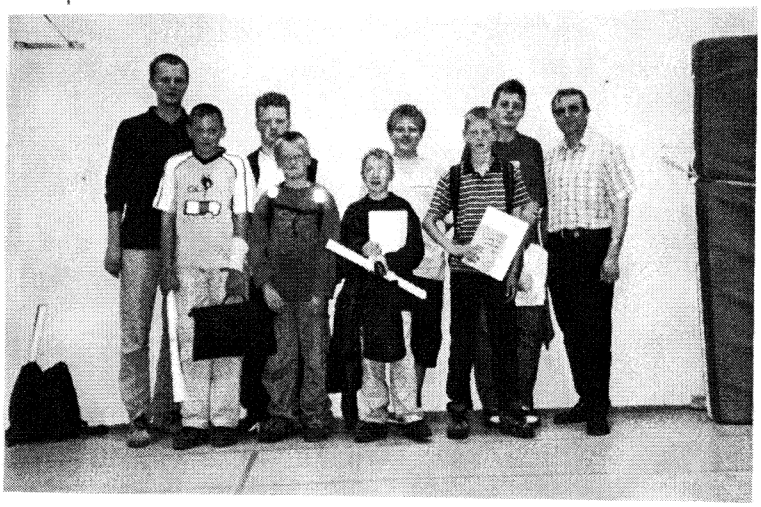

Foto rechts: Der SC Höchstadt war mit Sebastian Dietze, Manuel Wittmann, Felix Menzel, Felix Koopmann, Florian Weiskopf, Jan Volkert, Markus Haase, Christof Munz und Reiner Schulz (v.l.n.r.) in Pegnitz dabei

Foto unten: Großmeister Michael Bezold (innen) beim Simultan gegen die Gruppenersten

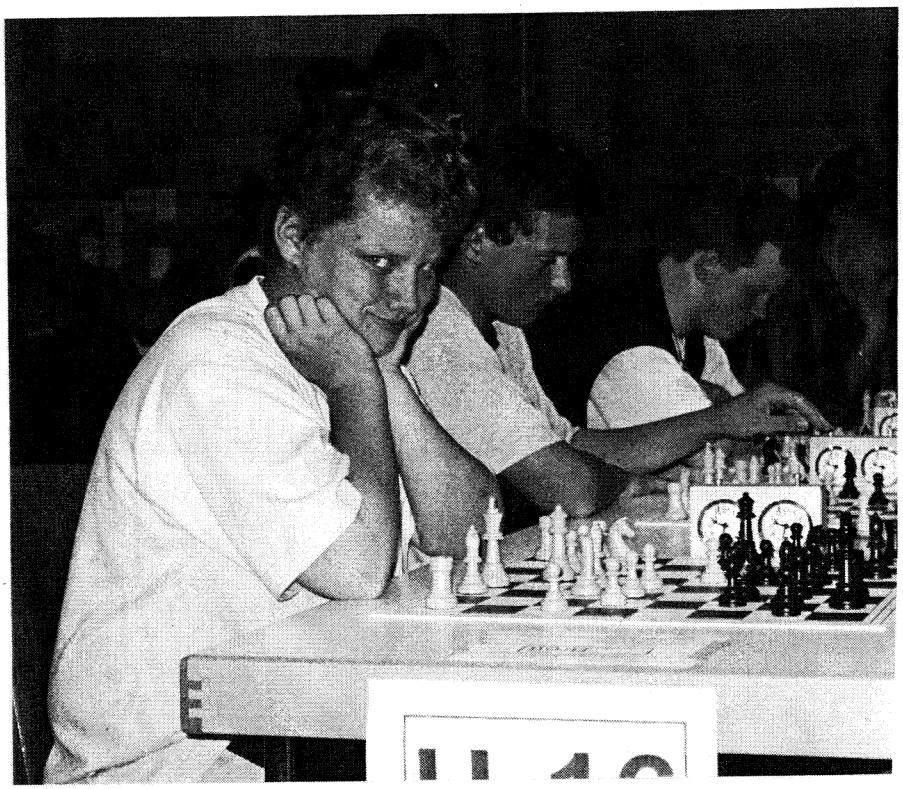

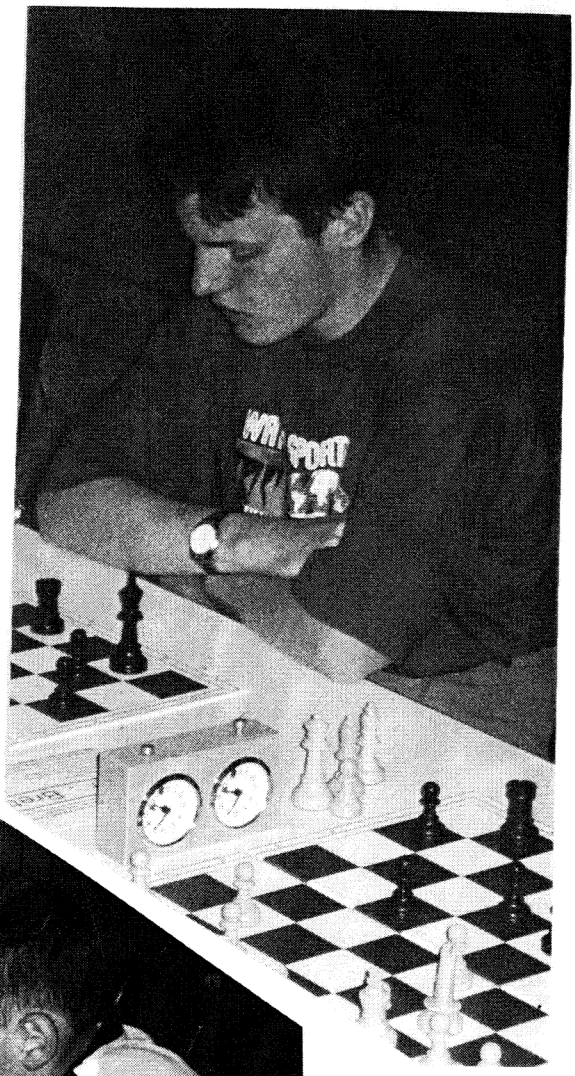

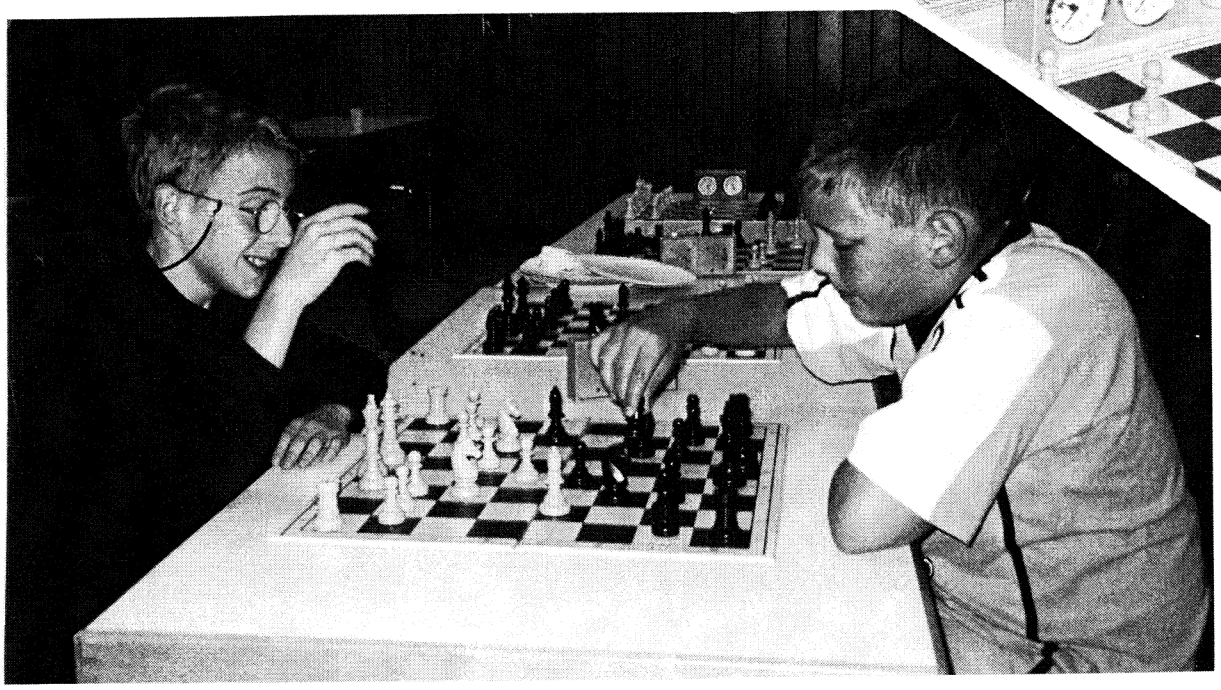

# 4. Pyramiden Franken-Cup

## vom 18. bis 26. August im Hotel Pyramide in Fürth

Elf Großmeister, 133 Teilnehmer, 9 Tage Schach und 13000 DM Preisgeld bot der vierte Pyramiden Franken-Cup.
Simultanveranstaltungen, Vorträge von GM Lothar Schmid, ein Klavierkonzert von GM Mark Taimanov und ein Blitzturnier krönten das Turnier (9 Runden swiss) zum schachlichen Glanzlicht Frankens.
**Alfred Götzel** war Höchstadts einziger Teilnehmer. Durch je zwei Niederlagen in Runde 1+2 bzw. 8+9 vergab er die Möglichkeit, weiter nach vorne zu kommen. Mit 2,5 Punkten wurde er 125. Da er acht bessere Gegner hatte und sogar einen 2050er besiegte, ist dies trotzdem ein gutes Ergebnis.
Der 22-jährige internationale Meister **Alexander Naumann** gewann das Turnier ohne Niederlage vor dem Feld der Großmeister – 4000 DM Preisgeld!
Durch eine Siegesserie zum Schluß rutschte auch GM Vlastimil Jansa vom SC Forchheim noch in die Geldränge.

Bekannte fränkische Teilnehmer:

Jürgen Delitzsch (TSV Bindlach; 28.); Moritz Koch (SV Puschendorf; 29.); Johannes Rüttinger (TSV Bindlach; 30.); Oskar Hirn (NT Nürnberg; 38.); Reinhard Kotz (SV Puschendorf; 45.); Marc Berreth (SC Bamberg; 48.); Gerhard Schwalbe (SC Bamberg; 53.); Thomas Rabe (Coburger SV; 54.); Michael Bierhahn (Pegnitz-Creußen; 60.); Hermann Schlötterer (NT Nürnberg; 61.); Eduard Schunk (TSV Bindlach; 62.); Andre Wilfert (SK Hof; 66.); Karl-Heinz Hohner (Kronacher SK; 72.); Alexander Niemetz (SC Hollfeld; 78.); Hans Seitz (SK Herzogenaurach; 86.); Helmut Küspert (FC Marktleuthen; 90.), Elisabeth Schlosberg (SC Forchheim; 100.), Hans Körber (SC Bamberg; 123.)

*Partien, Fotos, Tabellen, Berichte im Internet:*
*www.steffanklaus.de/pyramide*

| Rang | Teilnehmer | Titel | ELO/DWZ | Verein | Land | Punkte |
|---|---|---|---|---|---|---|
| 1. | Alexander Naumann | IM | 2480 | SG Solingen | GER | 7.5 |
| 2. | Ildar Ibragimov | GM | 2579 | TSV Bindlach | RUS | 7.5 |
| 3. | Klaus Bischoff | GM | 2541 | SK Plauen | GER | 7.0 |
| 4. | Oleg Romanishin | GM | 2579 | - | UKR | 7.0 |
| 5. | Vlastimil Jansa | GM | 2466 | SC Forchheim | CZE | 7.0 |
| 6. | Frank Holzke | IM | 2468 | SV Wattenscheid | GER | 7.0 |
| 7. | Roland Schmaltz | GM | 2528 | SK Eppingen | GER | 6.5 |
| 8. | Arkadij Naiditsch | GM | 2524 | SF Brackel 1930 | GER | 6.5 |
| 9. | Fabian Doettling | IM | 2518 | Castrop-Rauxel | GER | 6.5 |
| 10. | Fred Hedke | FM | 2360 | Werder Bremen | GER | 6.5 |
| 11. | Peter Enders | GM | 2516 | SV Andernach | GER | 6.5 |
| 13. | Eric Lobron | GM | 2524 | SG Solingen | GER | 6.0 |
| 15. | Ketina Kachiani-G. | wGM | 2453 | SC Tegernsee | GER | 6.0 |
| 16. | Jonny Hector | GM | 2552 | Lübeck SK | SWE | 6.0 |
| 23. | Mark Taimanov | GM | 2439 | VSG Offenbach | RUS | 5.5 |
| 125. | Alfred Götzel | - | 1710 | SC Höchstadt | GER | 2.5 |

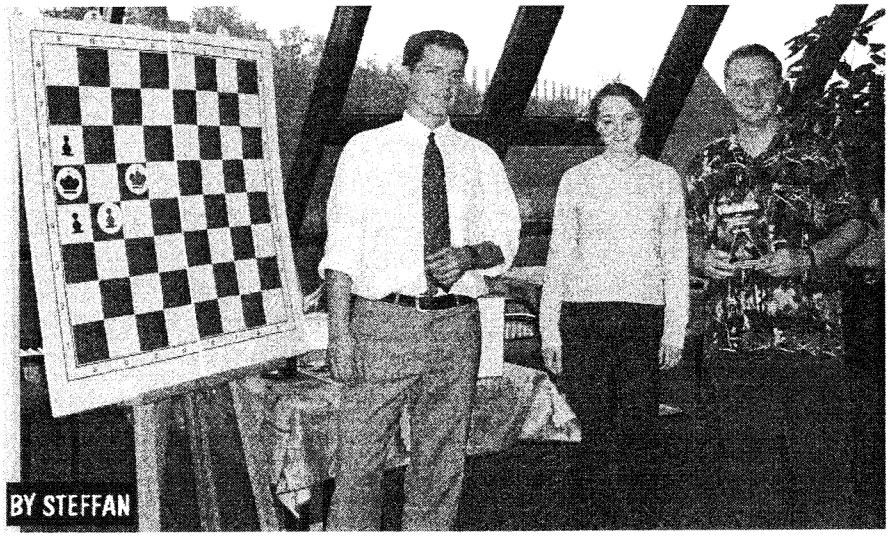


*Foto:* Veranstalter GM Michael Bezold verleiht an Elisabeth Schlosberg (SC Forchheim) und Alfred Götzel (rechts) einen Buchpreis für das Lösen einer Schachaufgabe

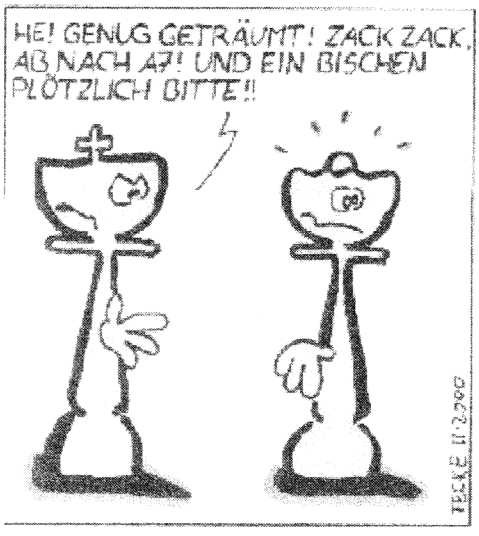

# Erste Erfolge im königlichen Spiel

16 Kinder zwischen neun und 14 Jahren beteiligten sich an der Ferienprogramm-Aktion des Schachclubs Höchstadt. Die Kandidaten mussten pure Anfänger sein und durften keinem Schachverein angehören. Die Übungsleiter unterrichteten die Kinder in der Gaststätte Kohler eine Woche lang im königlichen Spiel. Beim Abschlussturnier traten auch junge Schachspieler aus Buch bei Gremsdorf, Lonnerstadt und Adelsdorf an. Mit zehn Punkten ging Sebastian Baier als Sieger hervor. Einen Zähler weniger verzeichneten Christoph Strohm und Matthias Harpf. Den vierten Platz belegte Charoline Müller, gefolgt von Julian Brehm, Max Alletsee, Florian Wiedek, Lukas Rud, Alexander Bode und Hanna Kaiser. Alle Teilnehmer erhielten von Spielleiter Gerhard Leicht (links) und Vorsitzendem Reiner Schulz Urkunden, Medaillen und Schach-Fachlektüre. Gewinner war auch der Ausrichter, denn es traten einige Sprösslinge gleich dem Schachclub Höchstadt bei.

Foto: Otto

Schach im Ferienprogramm: Fränkischer Tag vom 12. September 2001


Pumpen - Zubehör - Ersatzteile
Beratung - Verkauf - Reparatur

Hermann Bauer

91315 Höchstadt / Aisch

Gartenweg 13

Tel. 09193/3433
Fax 09193/5790

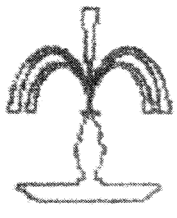

Pumpen für Haus, Hof und Garten - von Hermann Bauer!

# Höchstadter Altstadtfest

## Schachstand am 25. und 26. August

Das Höchstadter Altstadtfest war auch in diesem Jahr für unseren Verein ein schöner Erfolg. Das Wetter war am ganzen Wochenende hervorragend, das Zelt wurde nicht gebraucht. Viel Spaß hat der Schachstand mit dem Gartenschach, der Möglichkeit zum Blitzen und der Schachaufgabe allen gemacht. Neben vielen Vereinsmitgliedern haben auch wieder neue, meist jugendliche, Spieler einfach ihre Schachkenntnisse getestet. Zwei „alte" Meister des Vereins - Richard Schmitt und Matthias Pitz - spielten endlich wieder mal eine Partie. Aber auch die Jugendlichen, wie Christof Munz, Florian Escher, Felix Menzel und Tobias Schwarzmann schauten für einen Nachmittag vorbei. Einen neuen Glanzpunkt bildeten die Simultankämpfe von Janusz und Jozef Gorniak sowie Sebastian Dietze. Für die Organisation waren Reiner Schulz, Hermann Bauer und Josef Maier verantwortlich.

*Fotos:* Janusz Gorniak (oben rechts) versucht Reiner Schulz, Jozef Gorniak, Matthias Pitz, Tobias Schwarzmann und Alfred Kohler (oben, v.l.) simultan zu besiegen

*Foto:* Kinder beim Gartenschach, im Hintergrund Janusz Gorniak beim Simultan

## Schachaufgabe Altstadtfest Höchstadt 2001

Die Gewinner der drei Schachbücher des Schachaufgabe-Rätsels sind:

**Christian Schramm aus Höchstadt**

**Johannes Hilse aus Weisendorf**

**Alfred Kohler aus Höchstadt**

**Herzlichen Glückwunsch!**

(Die Lösung verrate ich hier nicht - solltet ihr selber können!)

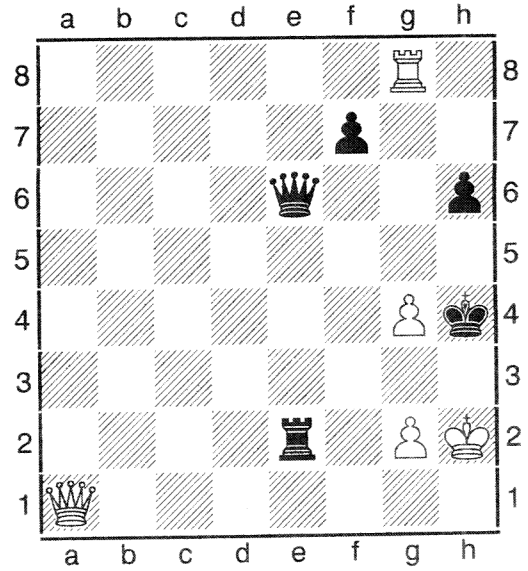

Weiß zieht und setzt in zwei Zügen matt!

# Analysierte Partien

## Hermann Schlötterer (Noris T. Nürnberg, 1900) - Sebastian Dietze

### 1.Offene Nürnberger Stadt-meisterschaft

Runde 4, 03.06.2001

**1.d4 d5 2.g3 e6 3.Lg2 f5 4.Sh3 Sf6 5.0-0 Ld6 6.Lf4 0-0 7.Lxd6 cxd6 8.Sf4 Sc6 9.e3 Dd7 10.Sd2 g5 11.Sd3 e5 12.dxe5 dxe5 13.c4 e4 14.cxd5?! Dxd5**

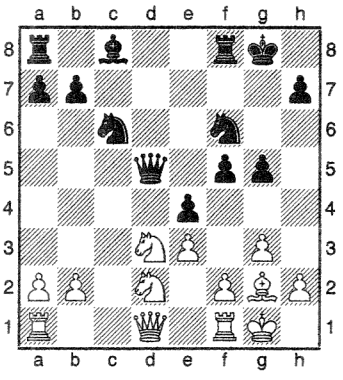

Schwarz steht leicht besser, da Weiß zu Sc1 gezwungen wird.

**15.Sc1 Td8 16.Db3 Le6 17.Dc3** Fritz6 bevorzugt Td1 nebst Dxb7 und möglichem Gegenspiel. **17..Se5 18.Sdb3 Tac8 19.Dd4 Db5?!**

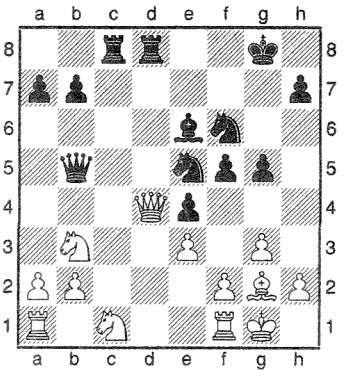

a6 oder b6 sind solider. Schwarz erhofft sich aber einen Mattangriff.

**20.Dxa7 Sf3+?! 21.Lxf3 exf3 22.Te1?** Sd4! tauscht den Le6. Dann stünde Schlötterer besser. **22...f4?** [22...Db4! 23.Da5 Dg4 24.Db5 Lc4 25.Dxb7 Sd5 und Weiß wird mattgesetzt oder verliert durch Tc7 die Dame.] **23.exf4?** Sd4! war unbedingt nötig. **23...gxf4?** Df5! gewinnt schnell! **24.Da5 Dxa5 25.Sxa5 b6 26.Sab3 Tc2!** Weiß ist gelähmt, liegt trotz des Mehrbauerns laut Fritz6 2,5 Bauern zurück. **27.Sd3!** Die letzte Chance, da sonst Sf6-g4 und Tc2xf2xh2 folgen würde. **27...Txd3?!** Lxb3! hätte eine ganze Figur gewonnen, Schwarz tut sich nun schwerer. **28.Txe6 Kf7 29.Tae1 fxg3 30.hxg3 Txb2 31.Txb6 Td5** In Zeitnot irren die Figuren auf dem Brett herum. 29. Txb6 und 30. ... Sg4!? war möglich. **32.a4 Sg4! 33.Tc1??** Tb6-b4-f4-f3 bot Remischancen, nun ist Weiß verloren. **33...Txf2 34.Tc7+ Ke8 35.Tb8+ Td8 36.Txd8+ Kxd8 37.Tc4 Tg2+ 38.Kf1 Se3+** Wegen 39.Ke1 Te2++ gab Schlötterer auf. **0-1**

## Peter Meier - Felix Menzel

Jugend U-20, 23.03.2001

**1.c4 e5 2.Sc3 Sf6 3.b3 d6** Bereits keine Theorie mehr, was aber sicher keinem der Spieler bewusst war **4.e3 Lf5 5.d4** Standardvorstoss **Sc6 6.dxe5** Vielleicht hätte ich mich mit Sf3 einfach weiter entwickeln sollen **dxe5 7.Le2 Dxd1+ 8.Lxd1 Sb4**

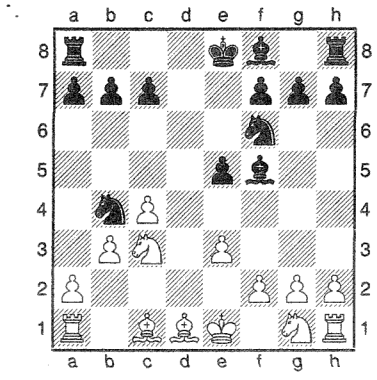

Der steht da natürlich gut **9.Sf3 Sd3+ 10.Ke2 Sxc1+ 11.Txc1 La3 12.Lc2 Lxc1 13.Lxf5** Vom Anziehenden sicher nicht optimal gespielt **La3 14.Sxe5** Sb5 wäre in dieser Stellung sicher nicht unangebracht (... e4 15.Sg5) **14...Lb2 15.Kd3?** [15.Kd2 Td8+ 16.Kc2 Lxc3 17.Kxc3 Ke7] **15...0-0** [15...g6!? 16.Lg4 Td8+ (16...Sxg4 17.Sxg4 Td8+ 18.Kc2 Lxc3 19.Kxc3) 17.Kc2 Lxc3 18.Kxc3 Se4+ 19.Kb4 c5+ 20.Ka3 f6-+] **16.Kc2 Lxc3 17.Kxc3 Tad8 18.Kc2 Tfe8 19.Sf3 g6 20.Ld3 c5 21.h3 Se4 22.Lxe4 Txe4 23.Td1 Txd1 24.Kxd1 f6 25.Ke2 a6 26.Kd3 Te7 27.Sd2 Td7+ 28.Ke2 f5 29.Sf3 Te7 30.a3 b5 31.Kd3 h6 32.Sd2 Td7+ 33.Kc2 Kf7 34.cxb5 axb5 35.a4 bxa4 36.bxa4 Kf6 37.Sb3 c4 38.Sd2 Ta7 39.Sxc4 Txa4**

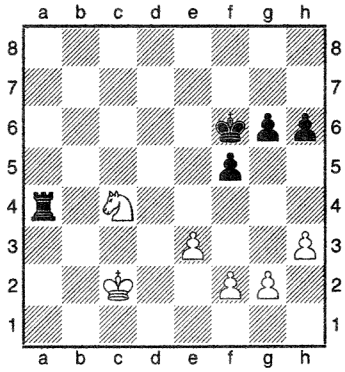

**40.Kb3** Von mir reines Spiel auf Remis, Felix hofft natürlich auf kleinere Patzer wie diesem Zug. Kd3 wäre besser.

**Ta1 41.f3 Tg1 42.g4 Th1 43.gxf5 gxf5 44.Kc3 Txh3 45.f4 h5 46.Kd2 Tg3 47.Ke2 h4 48.Kf2 Tg8 49.Se5 h3 50.Sf3 Tg2+ 51.Kf1 Ta2 52.Kg1 Te2 53.Sg5 Txe3** Dieses Endspiel Turm und Bauer gegen Springer und Bauer kann unschwer remis gehalten werden **54.Kh2**

**½ : ½**

---

Wir suchen immer Schachspieler, die sich bereit erklären, die eine oder andere interessante Partie von ihnen zu analysieren und uns zu geben, um sie hier abzudrucken. Danke im Voraus :-)

Felix & Sebastian

---

## Tobias Schwarzmann - S. Schott

OFM Schney

**1.d4 d5 2.c4 e6 3.Sc3 Sf6 4.Lg5 Sbd7 5.e3 c6** Stärkt b5 **6.Sf3 h6 7.Lh4 Da5!** Mit der Drohung Lb4/Se4 **8.Sd2 Lb4 9.Dc2 0-0 10.Ld3 e5?** Führt zu einer offenen Königsstellung **11.dxe5 Sxe5 12.Lxf6 gxf6 13.cxd5 Lxc3 14.bxc3 Dxd5 15.Le4 Dd6 16.0-0 Kh8 17.Sf3** Mit der Idee Sd2-f3-h4-f5 **17... Tg8 18.Kh1 Lg4 19.Sh4 De7?**

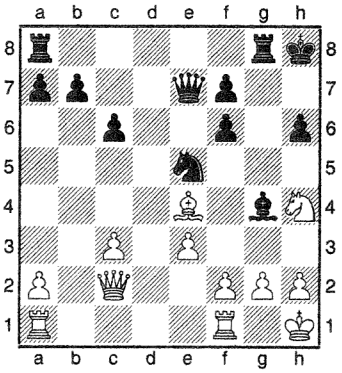

**20.Sf5** Nicht von der Hand zu weisen

**20... Lxf5 21.Lxf5** Sehr starker Läufer **21... Sc4 22.De2 Tg5 23.Lc2** Abtausch wäre eine Schwächung **23... b5 24.Tad1 Td8 25.Txd8+ Dxd8 26.Td1 Td5 27.Td4 c5??** Macht die Sache nur noch schlimmer

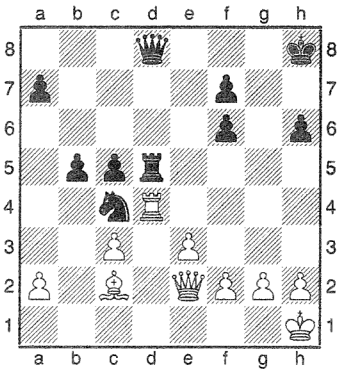

**28.Dd3!** Ist die Überraschung! Mit der Mattdrohung Dh7 **1-0**

## Peter Meier - Jan Volkert

**1.c4 e5 2.Sc3 Sf6 3.g3 d5 4.cxd5 Sxd5 5.Lg2 c6 6.Sf3 Sf6** Sxc3 bxc3 e4 vermutlich besser **7.0-0 Ld6 8.d4 Dc7 9.d5 Ld7 10.e4 0-0 11.Lg5 Le7 12.Tc1 h6 13.Lxf6 Lxf6 14.d6** Der Freibauer auf d6 wird zu einer gefährlichen Waffe **Db6 15.Sa4 Db4 16.Sc5 Dxb2 17.Tb1 Dxa2 18.Txb7 Lc8 19.Tc7** Ein starkes Feld für den Turm! **La6** Sa6 Sxa6 Lxa6 besser **20.Sxa6 Dxa6 21.d7 Td8 22.Te1** Dd6 ist wahrscheinlich besser **c5** Db6 **23.Lf1 De6 24.Lb5 Db6 25.Tc8 Dxb5 26.Sxe5** Dd5 Sc6 Txc6 **Db7 27.Dg4 Sa6** Sxd7 Txa8 Sxe5 Txd8+ Lxd8 Df5 **28.Sc6**

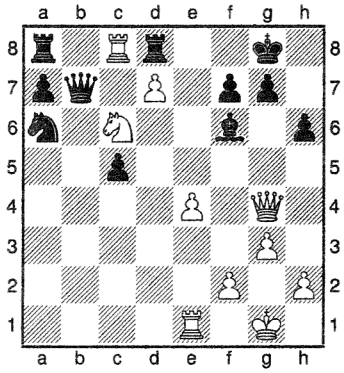

**28...Taxc8**

**29.Sxd8 Txd8 30.e5 Le7 31.e6 Dd5** Db4 ist genauer De2 Kf8 Td1 **32.exf7+ Dxf7 33.Te6 Sc7 34.Txh6 Lf6 35.h4 Dxd7** Ld4 und Schwarz gewinnt... **36.Dc4+ Df7 37.Th8+ Kxh8 38.Dxf7 Sd5 39.h5 c4 40.Dxa7 c3**

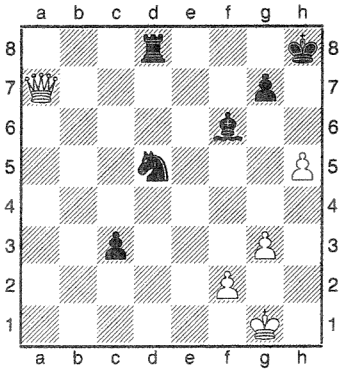

Schwarz hat starke Initiative **41.Dc5 Se7 42.Dc7 Tc8 43.Df4 c2 44.Dc1 Lb2 45.Dxb2 c1D+ 46.Dxc1 Txc1+** Aufgabe (nach 63 Zügen mattgesetzt) **0-1**

## Willi Maurer (1913, TV Ebern) - Felix Menzel

Kreisklasse Bamberg (1)
Brett 2, 23.9.2001

**1.e4 c5 2.c3 e6 3.Sf3 d6 4.d4** Weiß zieht sehr langsam, hat zu diesem Zeitpunkt bereits 35 Minuten verbraucht, Schwarz nichtmal 5 **4...cxd4 5.cxd4 Sf6 6.Sc3 Le7 7.Ld3 Sc6 8.0-0 Ld7 9.e5** Weiß 65 Min **9...Sd5 Schwarz 17 10.Sxd5 exd5 11.exd6 Lxd6 12.Lg5 f6** öffnet leider die starke Drohung von Läufer und Dame auf h5 bzw g6 **13.Te1+ Se7 14.Se5?** verliert die Figur **14...Lxe5 15.dxe5 fxg5 16.e6**

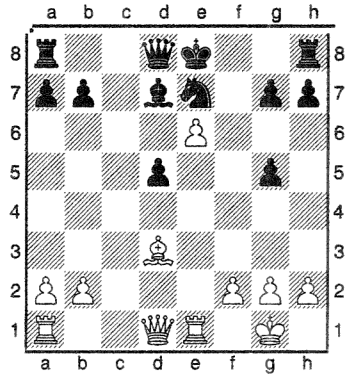

**16...0-0** ein Wegziehen des Läufers fand ich wegen der obigen Drohung zu riskant **17.exd7 Dxd7 18.Dh5** W 103 **18...h6 S 45 19.Te2** zu unentschlossen, Te6 wäre besser **19...Sf5 20.Tae1 Sh4** wegen 21.Dg4! musste er weg **21.Te7 Dc6 22.h3** Weiß 110, Zeitnot schon nach 22 Zügen **22...d4 23.Le4 Df6 24.Ld5+** De2 besser, denn wenn ... Dxe7 dann Lh7+! **24...Kh8 25.f3**

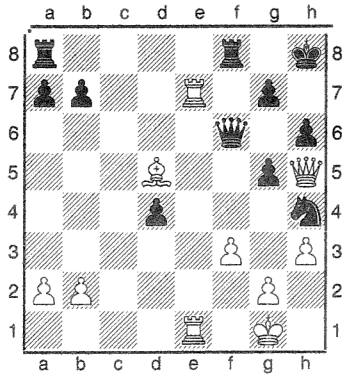

**25...d3!!**

**26.T7e3** Weiß 112 Schwarz 75 **26...d2 27.Td1 Dd4 28.Kf2 Tae8** Aufgabe

0-1

# 90 Jahre SK Herzogenaurach

90-jähriges Bestehen wurde am 22. und 23. September gefeiert – Höchstadt beim Schnellschach Zweiter

Herzliche Glückwünsche an den Schachklub 1911 Herzogenaurach! Zum 90-jährigen Vereinsjubiläum lud der Traditionsverein am 22.9. zum Mannschafts-Schnellschach-Turnier (allgemeiner Bericht auf Seite 23).

Das jugendliche Höchstadter Team trat mit Sebastian Dietze (Brett 1), Janusz Gorniak (2), Jan Volkert (3) und Peter Meier (4) an. Es mußten sieben Partien mit je 15 Minuten Bedenkzeit absolviert werden.
Die ersten beiden Runden mißglückten gänzlich, Höchstadt unterlag Puschendorf ½:3½ und kam gegen Fürth gerade so zu einem 2:2-Unentschieden. In den letzten fünf Runden trumpfte Höchstadt, insbesondere Janusz Gorniak, dann auf: 10:0 Punkte brachten uns noch den zweiten Platz hinter Puschendorf ein. Sogar der Nachbar Großenseebach (in Bestbesetzung mit FM D. Seyb) wurde 2½:1½ niedergerungen.
**Sebastian Dietze** war friedlich eingestellt, remisierte viermal und unterlag nur dem Fürther Spitzenspieler. 4:3 Punkte.
**Janusz Gorniak** nahm zur Siegerehrung gleich zwei Pokale entgegen: Mit 6 Siegen nach einer Auftaktniederlage war er bester Spieler am 2. Brett; Den Pokal für die Mannschaft mußte er jedoch später Höchstadt hinterlassen – steht in der Vitrine im Clublokal.
**Jan Volkert** verpaßte als zweitbester SCler einen Einzelpokal nur knapp – 5:2 Punkte.
**Peter Meier** konnte der starken Konkurrenz ebenfalls trotzen und holte 50% - 3½ Punkte.

Der SC Höchstadt, der 2002 das 40-jährige Jubiläum feiert, plant ein ähnliches Turnier – dann natürlich mit den Herzogenauracher Schachfreunden.

Fotos: Vielen Dank an Dieter Lindner (FSV Großenseebach)!

Höchstadts Team: Jan Volkert, Sebastian Dietze, Janusz Gorniak und Peter Meier

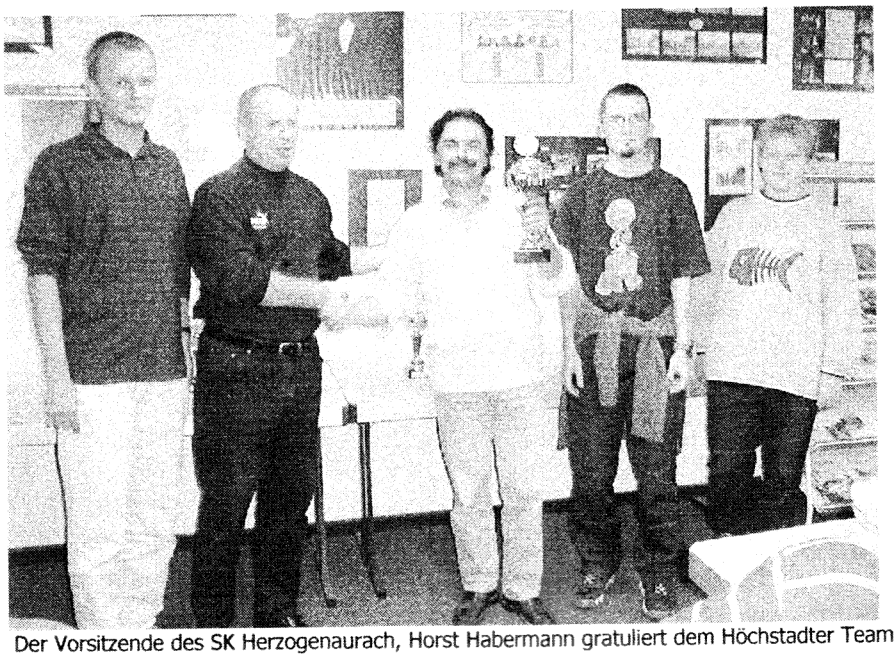

Der Vorsitzende des SK Herzogenaurach, Horst Habermann gratuliert dem Höchstadter Team

Horst Habermann überreicht Janusz Gorniak den Pokal für den besten Spieler am 2. Brett

SV Puschendorf gewann das Einladungsturnier des Herzogenauracher Jubelvereins

# Schach-Genuss in vollen Zügen

## Höchstadt überraschend Zweiter vor Großenseebach — Zeitlimit erforderte flotte Strategie am Brett

**HERZOGENAURACH (hh) — Im Rahmen seiner 90-Jahr-Feier veranstaltete der Schachklub 1911 Herzogenaurach ein Einladungsturnier. Gäste aus der näheren und weiteren Umgebung fanden sich am vergangenen Wochenende im Freizeitzentrum der Stadt Herzogenaurach zu ein paar vergnüglichen Stunden am Schachbrett ein.**

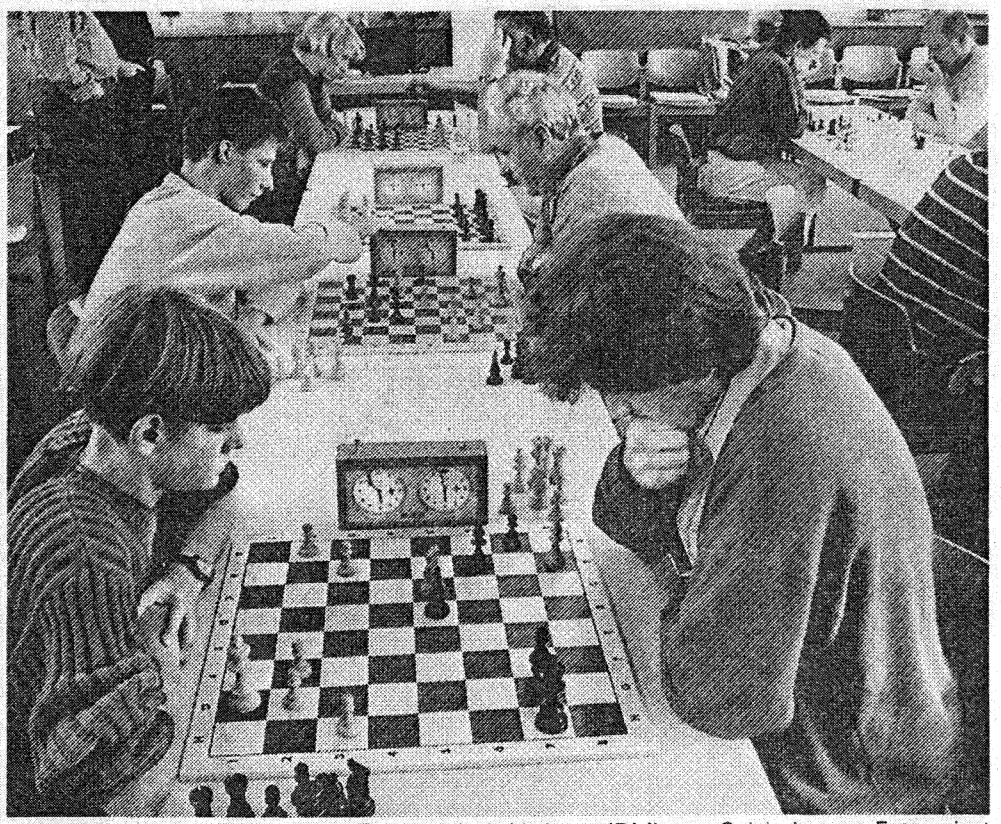

Flottes Tempo war angesagt. Beim Turnier galt ein Limit von 15 Minuten Spielzeit. Foto: privat

Nach einigen Begrüßungsworten des Vorsitzenden Horst Habermann und einer Schweigeminute im Gedenken an die Opfer des New Yorker Attentates gingen die Spieler an den Start. Schachfreunde aus Höchstadt, die ein jahrzehntealter Städtevergleichskampf am ehemaligen Feiertag Buß- und Bettag mit den Gastgebern verbindet, waren ebenso anwesend wie die Sportler aus Puschendorf, die früher selbst in Herzogenaurach spielten.

Der FSV Großenseebach schickte mit Dieter Seyb einen FIDE-Meister ins Rennen, ein Titel, den die internationale Schachförderation FIDE für herausragende internationale Turniererfolge verleiht. Internationalen Charakter bekam das Turnier durch die Teilnahme von vier Schachfreunden aus Litvinov, Tschechien. Weit mehr als 400 Kilometer waren J. Kalina, M. Vondracek, B. Korinek und J. Kral gefahren, um in Herzogenaurach wieder gute Bekannte zu treffen und Schach mit ihnen zu spielen.

Die Gastgeber selbst stellten die Herren- und eine Jugendmannschaft und füllten die Reihen des SC Inchenhofen auf, welcher nur durch Helmut Bader vertreten war. Dagegen erschien SF Fürth vollzählig und gehörte neben Puschendorf und Großenseebach zu den Turnierfavoriten.

Eine Mannschaft bestand aus vier Spielern und jedes Team musste einmal gegen sämtliche anderen spielen. Die Spielzeit war auf eine Viertelstunde pro Spieler begrenzt, was ein recht flottes Agieren am Brett notwendig machte.

Der Herzogenauracher Spielleiter Martin Glitz wickelte das Turnier mit Hilfe seines Laptops sicher und routiniert ab und musste nur einmal die seit Juli 2001 neu verfassten Spielregeln der FIDE zu Rate ziehen. Gegen 18.30 Uhr stand das Endergebnis fest und Horst Habermann begann mit der Siegerehrung.

Zuerst wurden die besten Spieler an den Brettern eins bis vier ausgezeichnet: Dieter Seyb, FSV Großenseebach, mit 6,5 Punkten an Brett eins, Janoß Gorniak, SC Höchstadt, mit sechs Zählern auf Brett zwei sowie Ivica Sarec (5,5) und Thomas Gibtner (6), beide SV Puschendorf, an den Brettern drei bis vier.

Turniersieger wurde mit 21,5 Brett- und elf Mannschaftspunkten das junge Team vom SV Puschendorf knapp vor dem Überraschungs-Zweiten SC Höchstadt (18,5; 11). Als Dritter platzierte sich FSV Großenseebach (18; 10), auf Platz vier rangierte SF Fürth (16; 8).

Gastgeber SK Herzogenaurach erkämpfte sich vor SV Litvinov (12; 6) den fünften Platz (14; 8), während der SC Inchenhofen nur ein Mal siegreich war und mit 6,5 Brett- und zwei Mannschaftspunkten nur die Herzogenauracher Jugend (5,5; 0) hinter sich lassen konnte. Alle Teams nahmen Pokale in Empfang, die Turnierteilnehmer genossen sichtlich die lockere entspannte Atmosphäre im Freizeitzentrum und gratulierten den Gastgebern vor dem Nachhauseweg zu dieser gelungenen Veranstaltung.

Entgegen der anders lautenden Meldung in unserer Ausgabe vom Montag kommt das Simultanturnier mit dem Internationalen Meister Michael Prusikhin erst am Samstag, 29. September, um 14 Uhr an gleicher Selle zur Austragung. Der Schachklub hofft auf reges Zuschauerinteresse bei freiem Eintritt.

*Zeitungsartikel:* NN vom 25.9.; *Foto:* Janusz Gorniak überzeugte am zweiten Brett

# Schachweltmeister: Wilhelm Steinitz

*** 14.5.1836 in Prag**
**✞ 12.8.1900 in New York**
**Weltmeister 1886 – 1894**

Wilhelm Steinitz, 13. Kind einer armen österreichischen Handwerkerfamilie, trug als erster den offiziellen Titel Weltmeister. Sein tiefes Verständnis für das Positionsspiel und für die Anhäufung von kleinen, aber dauerhaften Vorteilen änderte die Auffassung einer ganzen Generation von Schachmeistern und ließ seine Gegner in hilflose Verblüffung geraten. Im Gespür für komplexe Kombinationen hatte er Schwächen. Er erkannte, daß man bei der Partiegestaltung nach positionellen Vorteilen streben müsse, und daß erst auf deren Grundlage eine kombinatorische Entscheidung möglich sei. Zu diesen erstrebenswerten Zielen gehörten für ihn eine gesunde Bauernstruktur, die Vermeidung von Felderschwächen, die Bauernmehrheit am Damenflügel, das Läuferpaar, die Schaffung eines Figurenvorpostens usw. Galten Paul Morphy (1837-1884) und Adolf Anderssen (1818-79) als die Meister der offenen Feldschlacht, so wurde Steinitz der unerreichte Meister der geschlossenen Stellungen. Seine Zeitgenossen begegneten dieser revolutionären Schachauffassung mit Unverständnis. Als Denker und Spieler war er ihnen um Jahrzehnte voraus. Deshalb gelang es ihm auch, vor allem in Zweikämpfen, von 1862 bis 1894 sämtliche Rivalen zu besiegen. Ohne seine Erkenntnisse wäre das moderne Schach nicht denkbar.

1858 begann Steinitz ein technisches Studium in Wien, mußte dies wegen Armut aber abbrechen. In den Wiener Kaffeehäusern war es damals üblich, um einen Einsatz zu spielen. Da Steinitz seine Partner bald übertraf, bezog er auf diese Weise ein bescheidenes Einkommen. Er galt bald als bester Spieler Wiens und erhielt eine internationale Bewährungsprobe. Steinitz durfte am Londoner Turnier, das vom 16. Juni bis 2. August 1862 von 14 Bewerbern bestritten wurde, teilnehmen. Hier errang er hinter Adolf Anderssen, Louis Paulsen, John Owen, George MacDonnell und Serafino Dubois den 6. Platz. Er gewann acht Partien und verlor fünf. Als Preisgeld bekam er 5 Pfund.

Steinitz fand in England eine freundliche Aufnahme. Da sich das englische Schachleben mehr in Klubs als in Kaffeehäusern abspielte, schien es Steinitz zweckmäßig von Wien nach London überzusiedeln, um dort seinen Plan, Berufsschachspieler zu werden, zu verwirklichen.

Im September 1862 gewann er das Londoner Meisterschaftsturnier. In den darauffolgenden zwei Jahren errang er vier bedeutsame Triumphe. In Matches bezwang er Londons beste Spieler Henry Blackburne, Mongredien, John Owen sowie Dubois und Deacon. Er reiste durch England, gab Simultanvorstellungen und gewann Turniere wie die irische Meisterschaft (1865) und das Londoner Turnier ('66).

1866 spielte Steinitz in London einen Wettkampf mit dem zu dieser Zeit stärksten Schachspieler der Welt, dem deutschen Adolf Anderssen. Steinitz bezwang Anderssen mit 8:6. Erstmals wurden mechanische Sanduhren eingesetzt. Die Zeitkontrolle betrug 20 Züge in zwei Stunden.

Im Duell gegen den Engländer Henry Bird gelang Steinitz 1866 nur ein knapper Sieg. 1867 in Dundee (Schottland) wurde Steinitz hinter G. Neumann sogar nur Zweiter.

1870 siegte er gegen den populären Blackburne souverän mit 5½:½. In Baden-Baden gewann jedoch A. Anderssen knapp vor Steinitz. Steinitz unterlag Anderssen in beiden Partien. Steinitz erklomm Anfang der 70er Jahre seinen schachlichen Zenit, dominierte viele Turniere, u.a. London.

1873 wurde in Wien ein Weltturnier veranstaltet. Unter den zwölf Teilnehmern befanden sich Steinitz, Anderssen, Bird, Blackburne, L. Paulsen und Rosenthal. Im Stichkampf um den ersten Preis behielt Steinitz gegen Blackburne mit 2:0 die Oberhand. Seit diesem Turnier galt Steinitz als der stärkste Schachspieler der Welt.

Zur Leistung der Schachspalte der englischen Zeitschrift "*The Field*" wurde Steinitz 1874 berufen. "The Field" wurde acht Jahre lang Europas bedeutendstes Schachorgan. Steinitz veröffentlichte die besten seiner und von anderen Meistern gespielten Partien und bot eingehende Analysen. Auf diese Weise entfaltete sich die damalige moderne Schachanschauung.

1876 spielte Steinitz ein Match gegen Blackburne und gewann überzeugend mit 7:0. Steinitz erhielt deshalb eine Einladung nach Amerika. Wie Paul Morphy 25 Jahre zuvor Europa erobert hatte, so eroberte jetzt Steinitz die neue Welt. Er eilte von Erfolg zu Erfolg: Gewaltige Wettkämpfe, Blindspiele, Simultanpartien und Beratungspartien machten ihn berühmt.

1883 beteiligte sich Steinitz am Turnier zu London, das die berühmtesten damaligen Schachmeister vereinte. Steinitz holte aus 28 Partie glänzende 19 Punkte, Zukertort war mit 22 Punkten aber erfolgreicher. Nach dem Londoner Turnier war es an der Zeit, mittels eines Matches den besten Schachspieler der Welt zu ermitteln.

Steinitz wanderte in die Vereinigten Staaten aus und erlangte die amerikanische Staatsbürgerschaft. Er zog nach Philadelphia, dann nach New York. Er spielte Blindsimultan und währenddessen gleichzeitig Karten.

1885 gründete Steinitz das "*International Chess Magazine.*" Es wurde eine ausgezeichnete Zeitschrift, die sich jedoch in ein Verlustgeschäft verwandelte und 1891 eingestellt wurde. Steinitz schrieb auch für die Zeitungen "*The New York Tribune*" und "*The New York Herald*".

1886 forderte Steinitz Zukertort zu einem Wettkampf heraus. Das Messen war offiziell als Wettkampf um den Weltmeistertitel ausgeschrieben. Der große Kampf Steinitz gegen Zukertort begann am 11. Januar 1886 zu New York im gleichen Saal, in dem Morphy einst gespielt hatte. Etwa vierzig Besucher kamen zur Eröffnung dieses Historischen Ereignisses. Bei diesem Match wurde das erste Mal ein Demobrett verwendet. Den zum Weltmeistertitel erforderlichen 10. Sieg errang Steinitz in der 20. Partie. Steinitz triumphierte mit (+10 -5 =5) und war offiziell Schachweltmeister.

Steinitz erhielt als Preisgeld 2000$. Den Höhepunkt seiner Laufbahn hatte er aber bereits überschritten.

In den Jahren darauf tauchten in den europäischen Turnieren in rascher Folge immer neue Talente auf, die alle WM-Anwärter waren. Steinitz nahm an Turnieren jedoch nicht mehr teil. Immer stärker wurde daher gefordert, daß er gegen den Besten der neuen Generation ein Duell bestreiten sollte.

Steinitz erkor den Russen Mikhail Chigorin zum WM-Gegner aus. Der Zweikampf wurde 1889 in Havanna, Kuba ausgetragen. Steinitz sicherte sich den Matchsieg mit (+10 -6 =1). Steinitz erhielt als Preisgeld $1150 - das geringste Preisgeld, das je für eine Schach-WM gezahlt wurde.

1889 schrieb Steinitz das Buch "*The Modern Chess Instructor*" und organisierte den 6. Amerikanischen Schach-Kongreß in New York.

1890 verteidigte Steinitz in einem Zweikampf abermals seinen WM-Titel. Isidor Gunsberg war der Widersacher. Zuvor lehnte Steinitz die Herausforderungen von Bird und Mason ab, da sie keine besonderen Erfolge aufweisen konnten, die ihren Anspruch gerechtfertigt hätten - zumal sie ihm in Turnieren stets unterlegen waren. Das Match zwischen Steinitz und Gunsberg begann am 9. Dezember 1890 in New York und dauerte bis zum 22. Januar 1891. Steinitz siegte schließlich mit (+6 -4 =9). Steinitz erhielt 2000$ Preisgeld.

1891 kam es zum Streit zwischen Steinitz und Chigorin. Im Zweispringerspiel im Nachzuge steht nach 1.e4 e5 2.Sf3 Sc6 3.Lc4 Sf6 4.Sg5 d5 5.ed5: Sa5 6.Lb5+ c6 7.dc6: bc6: 8.Le2 h6 9.Sh3 laut Chigorin nicht Weiß, sondern Schwarz besser; die Variante des Evans-Gambit 1.e4 e5 2.Sf3 Sc6 3.Lc4 Lc5 4.b4 Lb4: 5.c3 La5 6.0-0 Df6 7.d4 Sh6 schätzte Chigorin als günstig für Weiß ein. Um diese Differenzen zu klären, wurde ein Kabelmatch um 750$ mit den zwei Varianten vereinbart. Chigorin siegte 2:0. Steinitz wurde während des Kabel-Matches von der New Yorker Polizei verhaftet und als Spion verdächtigt. Es stellte sich heraus, daß die Codes nur Schachnotationen waren.

1892 verteidigte Steinitz erneut seinen Titel gegen Chigorin in Havanna, Kuba. Das Match dauerte vom 1. Januar bis 28. Februar. Der Kampf wurde mit gewaltigem Interesse und großer Spannung verfolgt. Steinitz setzte sich schließlich durch und verteidigte seinen Titel mit (+10 -8 =5).

Im März 1894 unterlag Steinitz im WM-Kampf gegen Emanuel Lasker. Der 25-jährige Deutsche gewann 1893 eine ganze Reihe von Matchen, erzielte einen hundertprozentigen Erfolg im New Yorker internationalen Turnier und richtete Anfang 1894 an den Weltmeister eine Herausforderung. Steinitz war zu der Zeit schon 58 Jahre alt. Der Kampf begann in New York, wurde in Philadelphia fortgesetzt und endete in Montreal. Das Match dauerte vom 15. März bis zum 26. Mai 1894. Lasker gewann den Wettkampf mit (+10 -5 =4). In der Geschichte des Schachs begann ein neues Kapitel.

Nach dem Titelverlust nahm Steinitz im Oktober 1894 am New Yorker Turnier teil. Ohne Anstrengung siegte er überlegen mit 8½/10 - allerdings nicht so souverän wie Lasker ein Jahr zuvor. Das war das letzte Turnier, in dem Steinitz den ersten Platz belegte.

1895 nahm Steinitz am Turnier zu Hastings teil. Unter den Teilnehmern befanden sich neben Lasker auch alle Thronbewerber, einschließlich Siegbert Tarrasch. Steinitz bezwang Chigorin und Gunsberg, unterlag aber Lasker und Tarrasch sowie Pillsbury. Mit 13/21 belegte er hinter Pillsbury, Chigorin, Lasker und Tarrasch den 5. Platz.

1895/96 beteiligte er sich an einem Vierer-Turnier der "Größten" in Petersburg. Steinitz gelang es, Pillsbury und Chigorin hinter sich zu lassen und mußte sich nur Lasker beugen. Dadurch glaubte er, im Revanchematch um die WM erfolgreich zu sein.

Im Nürnberger Meisterturnier 1896, belegte er mit 11/18 den 6. Platz. Von den Teilnehmern des Hastinger Turniers überholten ihn Lasker, Pillsbury und Tarrasch, von den jungen Meistern Maroczy und Janowski. Steinitz' Spielkunst ließ spürbar nach.

Das Revanchematch um die WM fand vom 7. November 1896 bis 14. Januar 1897 in Moskau statt. Den Sieg von Steinitz erwartete niemand, doch fiel die Niederlage so vernichtend aus, daß man allerorts bestürzt war. Lasker verteidigte seinen Titel mit 12½:4½. Steinitz' Hoffnungen waren zerstört.

Steinitz wurde gegen seinen Willen für 40 Tage in eine Nervenheilanstalt eingeliefert, doch bald als genesen entlassen. Er kehrte mit Herzproblemen, Gedächtnisschwäche und Halluzinationen nach Amerika zurück.

1899, beim Weltturnier in London erhielt Steinitz erstmals kein Preisgeld. Lasker dominierte die Schachwelt.

Steinitz' Zustand verschlechterte sich rapide. Sein Geist verwirrte sich. Er bildete sich ein, daß Elektrizität aus seinen Fingern ausströmt, die die Schachfiguren lenkt. Er mußte wieder in eine Nervenheilanstalt eingeliefert werden. In New York, im Park des Sanatoriums East River, konnte man oft einen alten Mann mit einer Krücke beobachten. Er saß auf einer Bank, hielt ein Schachbrett in den Händen und murmelte unverständliche Worte.

Am 12. August 1900 starb Wilhelm Steinitz völlig verarmt in einer psychiatrischen Anstalt in New York.

Seine heute geschätzte Elozahl beträgt 2650. Wilhelm Steinitz spielte sechs WM-Matche, gewann 43, verlor 43 und spielte 29 WM-Partien Remis. Er war offiziell 8 Jahre Schachweltmeister und gewann in einem Zeitraum von 28 Jahren jedes Match gegen die besten Spieler der Welt.

## Partienauslese

### J. H. Zukertort – W. Steinitz
WM-Turnier 1886, 19. Partie

1.d4 d5 2.c4 e6 3.Sc3 Sf6 4.Lg5 Le7 5.Sf3 0–0 6.c5 b6 7.b4 bxc5 8.dxc5 a5 9.a3 d4 10.Lxf6 gxf6 11.Sa4 e5 12.b5 Le6 13.g3 c6 14.bxc6 Sxc6 15.Lg2 Tb8 16.Dc1 d3 17.e3 e4 18.Sd2 f5 19.0–0 Te8 20.f3 Sd4 21.exd4 Dxd4+ 22.Kh1 e3 23.Sc3 Lf6 24.Sdb1 d2 25.Dc2 Lb3 26.Dxf5 d1D 27.Sxd1 Lxd1 28.Sc3 e2 29.Taxd1 Dxc3 **0:1**

### W. Steinitz – J. H. Zukertort
WM-Turnier 1886, 20. Partie

1.e4 e5 2.Sc3 Sc6 3.f4 exf4 4.d4 d5 (Dh4+ ist stärker) 5.exd5 Dh4+ 6.Ke2 De7+ 7.Kf2 Dh4+ 8.g3 fxg3+ 9.Kg2 Sxd4 10.hxg3 Dg4 11.De1+ Le7 12.Ld3 Sf5 13.Sf3 Ld7 14.Lf4 f6 15.Se4 Sgh6??

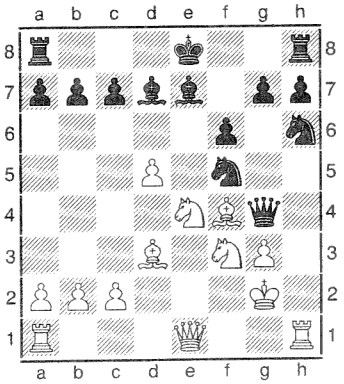

16.Lxh6 Sxh6 17.Txh6! gxh6 18.Sxf6+ Kf7 19.Sxg4 **1:0**

### W. Steinitz – Henry Edward Bird
Turnier in London 1866

1.e4 e6 2.d4 d5 3.Sc3 dxe4 4.Sxe4 Sc6 5.Sf3 Sf6 6.Sxf6+ Dxf6 7.Lg5 Df5 8.Ld3 Dg4 9.h3 Dxg2 10.Th2 Dxh2 11.Sxh2 Sxd4 12.Lb5+ 1:0

In der nächsten Schachzeitung: Emanuel Lasker (Weltmeister 1894-1921; Deutschland)

# NEWS

**Weitere Infos von:**
**Reiner Schulz, Gerhard Leicht und Sebastian Dietze**

# Club-NEWS

## Saisonstart Herren-Teams

Die Höchstadter Mannschaften sind am 23.9. mit zwei Siegen in die neue Saison gestartet. Am 7.10. fällt gegen Sonneberg bzw. Memmelsdorf bereits eine Vorentscheidung um den Titel.

Die Erste besiegte Neustadt 1 5½:2½. Sebastian Dietze (Brett 1), Janusz Gorniak (3), Gerhard Leicht (6) und Alfred Götzel (8) waren siegreich, Jozef Gorniak (2), Walter Schmidt (4) und Norbert Regner (5) remisierten und nur Tobias Schwarzmann (7) verlor.

In der Kreisklasse kam Höchstadt 2 beim TV Ebern zu einem 4½:3½-Erfolg: Felix Menzel (2), Holger Schwarzmann (6), Peter Meier (7) und Wladimir Maslow (8) gewannen, Reiner Schulz spielte unentschieden und Joachim Kröger (3), Jan Volkert (4) sowie Werner Porkristl unterlagen.

## Höchstadter Pokal 2000 / 01

Gerhard Leicht ist Höchstadter Pokalsieger 2000. Gegen Norbert Regner, der im Halbfinale Janusz Gorniak besiegte, gewann Leicht am 21.9. nach vier Stunden Spielzeit.
Ab sofort beginnt das Pokalturnier 2001 mit genau 16 Teilnehmern. Wie gewohnt werden die Farben ausgelost und die Bedenkzeit beträgt 2h+½h. Sebastian Dietze und Jozef Gorniak verzichteten auf die Teilnahme. Favoriten sind nun Janusz Gorniak und Titelverteidiger Gerhard Leicht.

## Stadtmeisterschaften

Die Stadtmeisterschaften 2001 gehen zuende. In der Seniorengruppe, die ganz unabhängig von den beiden Herren-Gruppen läuft, wird Hermann Bauer oder Wladimir Maslow gewinnen. Auch Werner Porkristl hat noch geringe Chancen. Josef Maier und Robert Röder liegen abgeschlagen hinten.
Die Gruppenersten und -zweiten der Herren treten in einer Viererfinalgruppe um den Stadtmeistertitel an. Sebastian Dietze und Janusz Gorniak sind sicher qualifiziert. Die Ergebnisse aus der Vorrunde sind für die Finalgruppe unerheblich, jeder Spieler beginnt wieder „bei Null". Turnierende: Vorrunde Ende Oktober, Finalgruppe Ende Dezember.

## Oberfränkischer Verbandspokal

Der SC Höchstadt ist in der dritten Runde des Verbandspokals 2001/02 ausgeschieden.

**1. Hauptrunde am 27. Mai:**
**SC Höchstadt – SC Hollfeld 4:0kl**
Die Schachfreunde vom SC Hollfeld traten ohne Meldung nicht an, durften jetzt 200 DM Strafe zahlen.
Für Höchstadt wollten Sebastian Dietze, Janusz Gorniak, Alfred Götzel und Tobias Schwarzmann spielen.

**2. Hauptrunde am 1. Juli:**
**SK Mitwitz - SC Höchstadt 1½:2½**
Höchstadt gewann gegen den Kreisligisten nur knapp. Janusz Gorniak, Dr. Walter Schmidt und Jan Volkert remisierten, Sebastian Dietze war am Spitzenbrett erfolgreich.

**3. Hauptrunde am 2. Juli:**
**Höchstadt – FC Marktleuthen 1½:2½**
Sebastian Dietze – Mark Lorenz ½:½
Janusz Gorniak – Toralf Kirschneck 0:1
Jozef Gorniak – Bernd Lichtinger 0:1
Dr. Walter Schmidt – W. Rahn 1:0

Walter Schmidt konnte das Höchstadter Ausscheiden durch seinen Sieg nicht verhindern. Bei einem 2:2 wäre Höchstadt ins Viertelfinale eingezogen und hätte zuhause gegen Bindlach (spielt in der 2. Bundesliga) spielen dürfen! Der FC Marktleuthen unterlag dem TSV Bindlach mit 1:3.

## 40 Jahre SC Höchstadt

Unser Schachclub feiert 2002 sein 40-jähriges Bestehen. Vorgesehen ist, ein Jugend- und ein Herren-Turnier mit befreundeten Vereinen – ganz ähnlich wie in H'aurach – zu veranstalten. Weitere Ideen und Vorschläge sind willkommen.
In der Schachzeitung kann ein Rückblick auf die ersten Jahrzehnte des Schachclubs aufgeführt werden – Material, z.B. Fotos an S. Dietze geben.

## DWZ-Auswertungen

Die drei Stadtmeisterschaften wurden inoffiziell ausgewertet (Stand 24.9.):

| | |
|---|---|
| Wladimir Maslow | +86 |
| Tobias Schwarzmann | +42 |
| Hermann Bauer | +37 |
| Peter Metzner | **+31** |
| Peter Meier | **+26** |
| Janusz Gorniak | +8 |
| Josef Maier | +7 |
| Reiner Schulz | +4 |
| Felix Menzel | ±0 |
| Werner Porkristl | -2 |
| Sebastian Dietze | -3 |
| Alfred Götzel | -3 |
| Leo Rebhann | -8 |
| Jozef Gorniak | -13 |
| Norbert Regner | -16 |
| Gerhard Leicht | -17 |
| Jan Volkert | -24 |
| Dr. Walter Schmidt | -27 |
| Robert Röder | -37 |

## Talentsichtungslehrgang

Beim oberfränkischen Jugend-Talentsichtungs-Lehrgang am 14. Juli in Steinwiesen konnte der Höchstadter Markus Haase den ersten Platz erzielen. Die Schachtrainer Willi Kaspar (Schachschule Erlangen) und Reiner Schulz (Jugendleiter Oberfranken) waren auch mit Andreas Urban und Christina Weichlein sehr zufrieden. Die drei Höchstadter mußten Kombinations-Aufgaben lösen und Partien gegen andere Jugendliche austragen.

## U12- und U16-Mannschaft

Während das U20-Team am 29.9. bereits in die neue Saison startet müssen unsere U16- und U12-Spieler bis zum Januar 2002 warten.
Höchstadts **U16-Mannschaft** ist für die Oberfrankenliga vorqualifiziert, muß nicht in der Kreisliga spielen.
Am 19. Januar und 23. Februar sind die Spiele der Vorrunde.
Die **U12-Mannschaften** spielen eine große bayerische Vereinsmeisterschaft im k.o.-System aus: Von vier Teams erreichen stets nur die beiden erfolgreichsten die nächste Runde. Die ersten Termine sind Samstag, 19. Januar und 2. Februar.

➘ Ausführliche Infos in SZ37

## USA-Wettkampf

Seit Mai spielen Tobias Schwarzmann, Peter Meier, Felix Menzel und Michael Fischer gegen vier Schüler aus Chelsea (USA) per Email Fernschachpartien! Die Idee hatte Joe Weber, ein ehemaliger Höchstadter, der jetzt in Chelsea eine Schachgruppe mit amerikanischen Schülern und Erwachsenen trainiert.
Die Jugendlichen treten in zwei Partien gegeneinander an, sind noch in der Eröffnungsphase.

## Schachclub im Internet

Unsere Homepage ist unter:
www.fen-net.de/~ba1141/sc_hoech.htm
zu finden. Reiner Schulz verwaltet die stets aktuellen Seiten. Im August '01 hatten wir den 1500. Besucher!
Die Zeitungsartikel und Ergebnisse zu den Saisonspielen der Herren sind meist schon am Sonntag abend abrufbar.

Vielen Dank an unsere Sponsoren!
**Sparkasse Höchstadt**
**Hermann Bauer**

# TURNIERE

### 10. Bamberger Jugend-Open

Das Bamberger Jugend-Open ist schon seit neun Jahren ein fester Bestandteil am 3. Oktober. Der Schachclub Höchstadt organisiert mit, alle Höchstadter können kostenlos an dem bayerischen Schnellschachturnier teilnehmen. Erwartet werden ca. 150 Jugendliche, die in Gruppen von U20 (1982+83) bis U8 (1994+jünger) aufgeteilt werden. Für die drei Besten jeder Gruppe gibt es einen Pokal, sonst Sachpreise und Bücher für jeden.
Fahrer und Betreuer für Höchstadt: u.a. Reiner Schulz, Gerhard Leicht und Sebastian Dietze.
Termin: Mittwoch, 3.10., ca 9.30 – 17.30 Uhr. Info liegt aus.

### Rapidturniere

Das Bamberger Jugend-Open ist das erste der alljährlichen Rapid-Serie der bayerischen Schachjugend (sechs Turnieren in ganz Bayern).
Unter www.rapid-bayern.de hat Andy Nägelein eine hervorragende Info-Seite erstellt. Die Open-Termine lauten: 3.10. Bamberg; 16.2. Neumarkt; 17.3. Deisenhofen; 1. Mai Postbauer-Heng; 9.5. Garching; 20.7. Pegnitz.

### Nacht der Schachgeneräle

Am Freitag, den 23. November findet im Gasthof Kohler abends ab 20 Uhr die 13. Nacht der Schachgeneräle statt.
Zur Siegerehrung um Mitternacht überreicht Seniorenmeister und Veranstalter Werner Porkristl jedem Teilnehmer ein wertvolles Schachbuch.
Das siebenrundige Turnier ist das Höchstadter Schnellschachhighlight. Die Teilnahme ist auch für Auswärtige kostenlos.

### Deutsche Senioren-EM

Die 7. Deutsche Seniorenmeisterschaft im Schnellschach und die 6. Deutsche Senioren-Blitzeinzelmeisterschaft werden vom 12. bis 14. Oktober im Staatsbad in Bad Brückenau vom Deutschen Schachbund ausgetragen. Es werden elf Runden Schweizersystem mit 30 Minuten Bedenkzeit im Schnellschach und 5 Minuten im Blitzschach pro Spieler und Partie gespielt. Weitere Informationen bei Jürgen Lenz, Telefon 0711/486190, E-Mail jlz@gmx.de.

### Schachschule-Open

Vom 26. bis 28. Oktober findet in Erlangen das 16. Schachschule-Open von Willi Kaspar statt. Von Freitag abend bis Sonntag abend entscheiden fünf Langzeitpartien nach Schweizer System über 3500 DM Preisgeld. Das Turnier bietet Titelträger, ELO- und DWZ-Auswertung. Das Startgeld beträgt 70 DM für Erwachsene und 50 DM für U18-Jugendliche.
Turnierausschreibungen liegen aus.

### Oberfränkische Jugend-EM

Vom 2. bis 5. Januar (Mittwoch bis Samstag) finden auf Schloß Schney die Oberfr. Jugend-Einzelmeisterschaften statt. In sieben Runden (täglich zwei Langzeitpartien; U8-U12 spielt nur zwei Tage) werden die oberfränkischen Meister ermittelt. Anmeldeschluß für die Turnierteilnahme ist Anfang Dezember, da die Übernachtungen geregelt werden müssen. Reiner Schulz ist als Turnier-Organisator stets vor Ort, betreut die Höchstadter Schüler. Infos: G. Leicht.

# Welt-NEWS

### Schach-Software

Fritz7 erscheint Mitte Oktober für 99 DM. Neuheiten: Zugang zu neuem Internet-Schachserver, Fischer-Schach etc. Die vorherige Version des Schachprogrammklassikers, Fritz6 ist dafür ab sofort für lediglich 49 DM zu haben.

### Kramnik gegen Fritz

Ab dem 14. Oktober tritt Weltmeister Wladimir Kramnik in Manama (Bahrain; Inselstaat im Persischen Golf) gegen das Computerprogramm Deep Fritz an. Preisgeld: 1 Million US$. Im acht Langzeitpartien soll das Duell „Mensch gegen Maschine" neu ausgefochten werden. Kasparow hatte '96 gegen Deep Blue 2½:3½ verloren – dieses Match war das Schach-Highlight der 90er, wurde weltweit stark verfolgt.

### Schachbundesliga

Am 5. Oktober beginnt die 22. Saison der Schachbundesliga. Lübeck, Köln-Porz und Solingen sind erneut die Titelfavoriten. Erneut verzichtet ein Verein auf die Teilnahme: USC Magdeburg verliert den Sponsor und kann die Großmeister nicht mehr bezahlen. In der 2. Bundesliga Ost treten der TSV Bindlach, der SC Forchheim, der SC Bamberg und NT Nürnberg an.

### Schach-WM der FIDE

Die Schachweltmeisterschaften der FIDE (Weltschachverband) beginnen am 25. November in Moskau. Die Damen beenden ihr k.o.-Turnier am 11.12., die Herren spielen Anfang Januar ein achtrundiges Finale aus. Preisfonds: 3½ Mio US$. Nicht dabei sind Garri Kasparow, Wladimir Kramnik und Anatoli Karpow. Sie kehren der FIDE den Rücken zu, spielen gleichzeitig in Moskau ein eigenes Turnier.

| Name | Telefon (Vorwahl 09193) |
|---|---|
| Amtmann | 3273 |
| Angermann | 3411 |
| Bauer | 3433 |
| Bachmeier | 8875 |
| Beck | 2764 |
| Daschner | 09195/8683 |
| Dietze | 7735 |
| Escher | 5786 |
| Fischer | 09135/6635 |
| Górniak | 4964 |
| Götzel | 09548/1578 |
| Grüssner | 2275 |
| Haase | 4723 |
| Hartenfels | 09548/540 |
| Kiefer | 7393 |
| Knapp | 2676 |
| Knötig | 09131/934530 |
| Kohler | 3434 |
| Koopmann | 09552/7290 |
| Krems | 0177/6767881 |
| Kröger | 5552 |
| Kröner | 3510 |
| Kroh | 3535 |
| Leiblein | 09135/2511 |
| Leicht | 2353 |
| Lenz | 698522 |
| Löhnert | 3881 |
| Maier | 1309 |
| Maslow | 697865 |
| Meier | 09195/4045 |
| Menzel | 8559 |
| Merkl | 9337 |
| Metzner | 8560 |
| Müller | 698680 |
| Munz | 8919 |
| Paulini | 2822 |
| Porkristl | 09132/5476 |
| Raum | 5726 |
| Rebhann | 8385 |
| Regner | 09135/2830 |
| Reitz | 09195/2046 |
| Röder | 506867 |
| Röhrle | 5110 |
| Römer | 09552/7570 |
| Schirl | 09131/815258 |
| Schmidt | 8781 |
| Schmitt | 06251/790583 |
| Schopf | 09131/7203 |
| Schulz | 09135/6363 |
| Schwarzmann | 7607 |
| Theiss | 2757 |
| Urban | 5595 |
| Volkert | 09195/4355 |
| Weichlein | 4114 |
| Weiskopf | 696840 |
| Weltz | 1507 |
| Wittmann | 4774 |

# TERMINKALENDER

| | | | | |
|---|---|---|---|---|
| 9 September | 28. | Fr | E | Start des Höchstadter Pokalturniers 2001 |
| | 29. | Sa | J | **Saisonstart der U20-Oberfrankenliga**<br>SC Höchstadt - Kronacher SK |
| 10 | 3. | Mi | J | **10. Bamberger Jugend-Open**<br>Erstes Rapidturnier der Saison; U8- bis U20-Gruppen |
| | 7. | So | H1 | 2. Runde: SG Sonneberg – SC Höchstadt 1 |
| | 7. | So | H2 | 2. Runde: SC Höchstadt 2 – SV Memmelsdorf |
| | 12.-14. | Fr-So | E | 7. Deutsche Schnellschachmeisterschaft der Senioren und 6. Deutsche Blitzmeisterschaft der Senioren in Bad Brückenau |
| | 21. | So | H1 | 3. Runde: SC Höchstadt 1 – Kronacher SK |
| | 21. | So | H2 | 3. Runde: SG Walsdorf/Hirschaid 2 – SC Höchstadt 2 |
| | 26.-28. | Fr-So | E | **Schachschule-Open in Erlangen**<br>5-rundiges Turnier von Willi Kaspar; mit Titelträgern |
| | 27.10. - 4.11. | Sa-So | E | 5. Offene Bayerische Schachmeisterschaft<br>in Bad Wiessee; 9-rundiges Open mit über 20 Großmeistern |
| 11 November | 11. | So | H1 | 4. Runde: SK Weidhausen – SC Höchstadt 1 |
| | 11. | So | H2 | 4. Runde: SC Bamberg 6 – SC Höchstadt 2 |
| | ?. | ? | E | **Kreis-Blitzmeisterschaften** (Einzel und Mannschaft)<br>in der Bettelseehalle in Hallstadt |
| | 23. | Fr | A | **13. Nacht der Schachgeneräle** in Höchstadt<br>Werner Porkristl lädt zum Traditionsturnier ein; 7 Runden swiss |
| | 25. | So | H1 | 5. Runde: SC Bamberg 4 – SC Höchstadt 1 |
| | 25. | So | H2 | 5. Runde: SC Höchstadt 2 – Concordia Strullendorf |
| | 25. | So | J | 13. Jugendopen in Vaterstetten |
| 12 Dezember | 1. | Sa | J | U20-Oberfrankenliga: SC Höchstadt hat spielfrei |
| | 8.? | Sa | J | Oberfränkische Jugend-Schnellschachmeisterschaften |
| | 8. | Sa | J | **Mittelfränkische Schulschach-MannschaftsMS**<br>in Nürnberg; SCler spielen für das Gymnasium Höchstadt |
| | 9. | So | J | Oberfränkische Mädchen-Einzelmeisterschaften |
| | 21. | Fr | A | Weihnachtsblitzturniere in Höchstadt |
| | 28. | Fr | J | Kein Jugendschach in den Weihnachtsferien |
| | 28. | Fr | E | Silvesterblitzturnier der Erwachsenen in Höchstadt |
| | 29. | Sa | E | 19. Internationales Windheimer Neujahrs-Open |

**J**: nur für Jugendliche – **E**: für Erwachsene – **A**: für alle – **St**: Stadtmeisterschaft – **H**: Herren-Teams
Alle Angaben ohne Gewähr / Fragen bitte an Reiner Schulz oder Sebastian Dietze richten

## Vorstand

### 1.Vorsitzender
Reiner Schulz
Egerlandstraße 5
91085 Weisendorf
☎ 09135/6363 Fax: 09135/6750
Email: Reiner.Schulz@fen-net.de

### 2.Vorsitzender / 1.Spielleiter
Gerhard Leicht
Hirtengasse 6
91315 Höchstadt
☎ 09193/2353

### Kassier
Wolfgang Paulini
Richard Strauß Straße 29
91315 Höchstadt
☎ 09193/2822
Email: Wpaulini@aol.com

### Turnierausschuß-Vorsitzender
Norbert Regner
Mitteldorfer Weg 4
91085 Weisendorf
☎ 09135/2830 Email: regner@ngi.de

### 1.Jugendleiter
Sebastian Dietze - Siehe Herausgeber

### 2.Jugendleiter
Gerhard Leicht - Siehe 2. Vorsitzender

### 3.Jugendleiter
Peter Kiefer
Talblick 14 A 91315 Höchstadt
☎ 09193/7393 Email: p.kiefer@f-t.de

### Clublokal
Gasthof Kohler
Bahnhofstraße 7
91315 Höchstadt
☎ 09193/3434

### Training / Clubabend
Schüler U15: Freitags $16^{00}$-$18^{00}$
Jugendliche U20: Freitags $18^{00}$-$20^{00}$
Erwachsene: Freitags ab $19^{30}$
Kein Jugendschach in den Schulferien

### SC Höchstadt im Internet
www.fen-net.de/~ba1141/sc_hoech.htm

### Bankverbindung
Kontonummer 430 556 936
BLZ 763 515 60
Kreissparkasse Höchstadt

## Vereinszeitung

Die Vereinszeitung des SC Höchstadt erscheint seit dem 1.9.1995 regelmäßig kostenlos für alle SC Höchstadt-Fans.
Ausgabe: 36 (4 in 2001) --- Auflage: 80

### Herausgeber
Sebastian Dietze
Trautenauer Straße 25
91315 Höchstadt
☎ 09193/7735 Email: dietze@odn.de

Felix Menzel
Föhrenweg 6
91315 Höchstadt
☎ 09193/8559 Fax: 09193/8687
Email: felix@bitforce.com

### Mitarbeiter
Reiner Schulz
Dieter Lindner
Peter Meier
Tobias Schwarzmann
Jan Volkert

**Aus datenschutzrechtlichen Gründen entfernt**

*Ausgabe **37** erscheint am **23.11.***